時事新報

辛亥年十一月念九日

西歷一千九百十一年十二月十九號禮拜二

THE CHINA TIMES

第一千四百四十五號

今日售洋二張貳分

館設上海山東路(望平街)一百六十二號門牌

電報掛號六六九〇

電話號碼一七八六

海自來火公司廣告

新式馬達爐灶等價極大欲移至他處再不電線不能合用因之損失甚巨本公司非特裝費不取較廉而尤便利今各寳號一概不收佣金各寳號欲裝自來火者請至西藏路五號本公司或南京路念四號模子房接洽應酬周到格外優待即派誠實可靠之人指示裝法以便裝可也

本館代收軍政府軍械費

滬軍都督通告

民軍舉義天與人歸凡屬漢族同胞莫不同讐敵愾紛紛組織敢死隊義勇隊北伐隊有團體之集合種類之集合名稱不一類別至繁然其熱心愛國同胞本都督實深欽佩惟念虜廷未下鄂戰方殷設有漢奸假藉各軍隊名義公然購置軍火窺探軍情伏禍肘腋之間必爲民軍之累爲此登報通告各團體及本府轄所屬軍隊民團集資購置槍械子彈等事於事前報明本都督查核批准給發護照送由謀科登記交海關察員過印後方准購運倘未經前項手續者即以私運軍火論全貨充公以杜流弊本都督令出法隨勿謂言之不預

黃帝紀元四千六百有九年十一月　日

革命紀念明信片

本館前出革命紀念明信片十餘種未及一旬風行中外現復廣爲搜輯凡湖北上海南京戰時之狀況重要之人物先印成五十種陸續出版銅版精印情景逼眞每張價洋二分彩色者每張價洋三分

商務印書館發行 丙2344

浙江軍政府通告

浙省光復所有各州縣地方官及釐卡委員徵存未繳之款應即日來省清繳其有因一時紛擾攜帶款項籍據解往他處者統限於十月三十日以前親自來省向財政部交納但使正項無虧本政府決不深究倘往故意隱匿希圖吞沒一經逾限之後有人告發本政府定即從嚴懲辦以爲官私肥己者戒特此通告 戊2245

漢醫必備第一奇書 醫界之鐵椎

日本和田啓十郎著披瀝漢醫之眞髓剝奪西醫之僞裝歷舉漢醫之長比較西醫之所短大聲疾呼於西醫最發達之日本猶東海壯士於天下熠伏之時推秦皇於博浪沙中也故名曰醫界之鐵椎原書近甫出版爲日本新出之書今已譯成漢文凡研究中醫者讀此可以知日本漢醫之學識不在西醫之下爲日本醫學界中別開生面第一奇書也每部八角

◯外科書三種 創傷療法每部一元 ……四角 外科學一夕談三角

◯肺病書三種 肺病救護法六角 肺病一夕談三角 肺病預防法五角 ……療養之原因及治法七角

中西醫學報已出至十八期全年九角六分

欲索丁氏醫學書目提要者函索即得

◯丁福保醫例 門診一元 出診五元 上午在新馬路昌壽里丁寓 下午三點鐘至五點鐘在棋盤街文明書局候診

醫書總發行所在上海新馬路昌壽里丁寓及棋盤街文明書局

開辦中華銀行廣告

上海市面自八月以來屢起恐慌以致金融困竭周轉不靈各項商業均皆束手若不亟思流通誠恐瓦解土崩不可終日現奉軍政府命令組織中華銀行即經會同本埠商界諸君妥擬簡章剋日開辦議定資本洋五百萬元公股商股各半每股洋五元先收一半凡我同胞熱心愛國諸君如欲附股者請至財政部總事務所及下開各處取閱章程爲荷

上海中華銀行謹啓

收股處 日清公司帳房 北市張崇新醬園 南市郵治記土行 英大馬路楊慶和銀樓 內興淞萬隆布號 報館東方匯理銀行 大生紗廠 瑞康顏料號 興業銀行 樊時勛君 民立報館 南市信成銀行 內福康莊 三馬路泰安里 怡泰湧記 郭德順土行 黃浦灘路廿三號通義銀行周佩箴君 洋行街仁成號 南市商務分會 洋行街阜康行 四民銀行 仁記路沙遜洋行內 興業銀行 裕源錢莊 來遠公司 南市申報館 蔣孟蘋君 新聞報館 英大馬路鴻仁里對門 晉泰錢莊 廣大裕錢莊 開泰錢莊 惟康錢莊 時事報館 南市立餘莊

杭州收股處

漢口大清銀行鈔票注意

啓者漢口本行已經發行之銀元舊鈔票計一元五元十元三種票面圖章簽字及本行暗記均皆完全此項鈔票俟大局平定漢行復設核對無訛仍歸漢行兌現惟武昌起義之時事變倉卒漢行有未經發行之新鈔票計一元五元十元三種共數七十三萬元存封庫內茲漢口華界罹遭兵燹庫房俱被打開將所存未發行之新鈔票均經搶去但此票面圖章簽字及本行暗記均不完全應即作廢概不收兌特此登報聲明

漢口大清銀行告白 戊2350

國民光復軍總司令林述慶告白

今者金陵克復東南之局稍定顧北虜未覆凡我漢族所當枕戈待旦者張滿廷未覆爲亟圖進取不敢謬承北伐重任夙夜競權無以副我父老子弟厚望師行在規畫必周大動之成有資羣力用是設儲材館以待英賢惟我軍界中人激昂奮發才俊輩出如其願同袍澤翻然來臨共濟時艱不吝敎誨豈惟述慶區區之幸抑亦國民所同深禱望者已特此廣告

國民協會特設共和憲法講演會

我國創始共和當以先進國爲模範本會特設共和憲法講演會延請法政名家擔任講授美法瑞士等國憲法爲學術上之研究供公民之參考庶于促進共和之道不無裨補講演時間每晚七時起九時止講期四十天聽講費每人二元並備女子聽講席凡有志者速向南京路議事廳對門貴州路轉角上本會事務所報名滿百人以上即行登報布告開講日期并地點約在南京路左近此佈

浙軍政府鹽政局長蔣通告

本局長遵奉浙軍政府文飭就省城交涉司故址組織鹽政局當經知照所屬場局卡印委各員令其循舊供職惟當易代之際各屬經征款項及經手事件必有積壓多時應即從速清釐以資結束而憑繼續務望印委各員見此通告立即親身來局清算果無侵蝕浮冒情事本局正在需才自當仍前委任幸勿延誤此布 戊2333

浙路公司特開臨時股東會廣告

敬啓者現爲民國籌餉問題由股東陸林士等發起來函要求並於前在滬開會集議辦法復經蘇州軍政府知照前來本公司遵守定章惟有允許召集股東臨時會議而事關緊迫一面由浙軍政府移交省議會提議一面由杭滬董事聯合會定於十一月十二日下午一點鐘起在上海英租界後馬路錢江會館特開浙路臨時股東大會報告詳情屆時務請隨帶入會憑單蒞會不勝盼荷之至比來軍事旁午各處交通多有阻滯恐有未到或到後遺失憑單者請帶股票或收據以便驗明照補至委託他股東到會代表如祇帶委託書而無入會憑單亦須照此辦理特此布告

浙路公司謹啓

中華銀行廣告

軍政府發行軍用鈔票南市向本行收兌北市向四明銀行興業銀行福康莊收兌所發五角軍用票一律照小洋兌換特此布聞

●辛亥十月念九日第一千四百四十五號●

(中國郵政局特准掛號立券之報紙)

(明治四十二年二月念八第三種郵便物認可)

登告白諸君及代派諸君鑒

本館收取帳目均給以收條爲據若無收據則所付之款本館絕不承認特此奉告務祈付款諸君各自留心以免爲人所愚 本館特白

中國通商銀行告白

本銀行欽奉諭旨設立招集股本五百萬兩現已收足二百五十萬兩總行開設上海英租界黃浦灘路二十九號大英和日報館隔壁並設北京天津漢口煙台等處分行經理各處電匯票匯及押款凡有銀兩或半年長年存款一切交易無不格外克己並自備高大洋棧一所貨物均可寄棧並抵押銀兩棧租格外公道特此佈告謹白 戊101 戊1432

四明董昌昭君玉照

戒烟後服自來血之證書

五洲大藥房主人雅鑒僕自幼素體寒弱面黃肌瘦自廿八歲因病染烟一連十餘載則更形面黃又兼胃呆神疲等症自恨起居多方不便故於宣統元年四月間決意戒除數月之間癮雖戒絕而面色仍屬烟臉且胃口以及神倦亦仍如是初則以爲烟癮暗發繼則知是烟癮年份太久以致內虧過甚失補之故遍服中西各藥品年餘之久而各恙依然如故至今春過中英藥房同鄉烏佩荃兄談及◉貴藥房之所經售人造自來血能却百病靈驗無比且言凡戒烟後面色不開胃呆神倦等症更屬對症何不服之僕隨即購服未及半打而胃略開神倦若失今已服第二打非但胃口大開精神煥發面色亦覺滋潤想再服數打定能去盡烟之表妙品濟世之良藥也感激之餘無以酬報爰修寸楮并附小照登諸報章以表微忱肅此敬請道安 辛亥七巧日花翎道銜福州商船總公會總理閩省商業研究所幹事長福建商會議董涵泰木號東四明董昌昭頓首

●價目大瓶二元每打二十元小瓶一元二角每打十二元託局購同件諸西公光顧請認明全球老牌商標每瓶附有値洋一角之新認眞劵一張五彩二集保證書一本瓦楞紙一函層層瓶底均有國碼字方爲的眞

◉總發行所上海五洲大藥房抄登 戊2339

新發明秘製美髯衛生槍上戒烟膏

本主人煞費苦心益加研究修合此膏覺有仙丹之妙按照八卦神數計八八六十四天期千篇積堪能戒絕試問鴉片成癮非一朝一夕之功而且不握煙槍心癮難除況久年老癮時癮蟲之口向上受接煙味癮過之後倦伏腸胃人即神洋氣爽此膏有殺蟲之能力無復發之後患開設上海英界盆湯弄周昌記棧隔壁北無錫路請化驗服法另詳仿單大匣每盒一元每打十元小匣每盒五角每打五元

夫鴉片流毒中華佈遍行省皆因貪片刻之舒暢貽悞一生之鉅累富貴之家財產就此中落少年子弟不思進終日橫東一榻家破失業皆由鴉片烟所害當今時代禁令森嚴催期已屆凡烟人豈不竭思戒除乃有者身體素弱有者戒志不堅其故短售藥丸和以烟灰魂靈僅能代煙實難戒除反覺身疲力弱百病叢生致愈戒愈深於是戒煙之藥易而戒煙實難茲本藥房叅考經驗秘製美髯衛生槍上戒烟膏發行以來全球咸知衆皆讚美惠賜保證卷二星自然離槍異能帶盡烟膏驅逐心癮凡市上所售戒烟藥皆不安此膏無異神仙莫議如有毒呼吸之…… 文政玉記發房謹啓 丁2212

吳菊亭經理押款廣告

茲有銀東託代爲經理押款如有上等地皮房產以及眞珠金鋼鑽抵押者以三千兩起至三十萬兩爲止須執正式憑據來前接洽其息可以從減但格外克己弗得以抄眼草圖爲詞概不招呼莫怪言之不預也

法洋涇浜一號柏爾德公館啓 戊2347

王祥甫君

山西候補道王患風濕極慘服韋廉士大醫生紅色補丸獲愈

候補道王祥甫君山西太谷縣人也家資豐裕商産富饒承來函云◯余因出外探親途受風寒回家後臥床不起據醫士云爲風濕身虛之症從此胃口閉塞雙腿慘痛二年之久屢延名醫診治毫無效驗後承友勸試服韋廉士大醫生紅色補丸兩瓶甫服胃口頓開腿痛全消續服數瓶諸疾霍然步履輕健暢快異常韋廉士大醫生紅色補丸誠爲祛病延年之聖藥也

韋廉士大醫生紅色補丸曾治愈凡由血不潔腦筋失調所起之各疾即如血薄胃弱胸痛風濕以及婦科諸症中國各處藥房均有出售如疑假冒可直向上海四川路八十四號韋廉士醫生總藥局購取或向重慶白象街分行購取亦可

每瓶大洋一元每六瓶大洋八元遠近郵費在內

此係眞樣謹防假冒

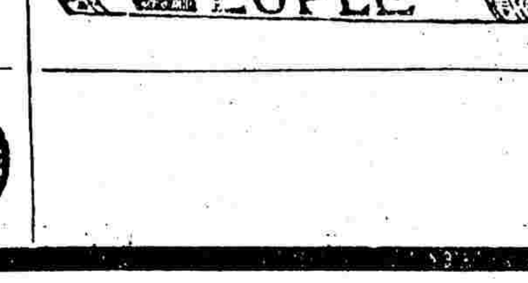

◀上海四川路八十四號韋廉士大醫生藥局啓▶

●辛亥十月廿九日第一千四百四十五號●

●本館特別廣告

滬軍都督陳　昨發出時事新報汪詒年稟為同行誣毀懇究辦由批示一道。照錄如下。

據呈並黏裁報紙均悉。閱危言一則。非但無反對之意。且足爲各處民軍之砭石。此後正當時時有此箴規。庶足以保言論自由。俾爲政者得聞其失。中外報誤會詞旨。指爲反對。雖由愛國熱度之高。究屬失於斟酌。當此民族競存時代。報館愈多愈好。詎庸自相傾軋。致失報界資格。希汪主筆為大局維持。勿與爭較。中外報應自知誤會。引爲失言。以後其各交歡。毋負本都督之厚望焉。此批

十九日

本館謹按。循誦陳都督批示。謂危言一則。非但無反對之意。且足爲各處民軍之砭石等因。是則本館無反對民軍之意。已昭然可知。而其實未受人運動。更可不言而喻。本館此後。自當謹遵批示。為大局維持。不與中外報爭較。以仰副陳都督之厚望。特此布告。

專電

●美國報紙中有載美俄二國齟齬事者。略謂本月十二號美議院中通過之某議案。指斥俄國破壞條約。俄不承認今日上議院如將此項議案通過而不加修改則俄國駐美使臣巴克門的夫將請護照預備回國云

●俄國斯拉夫報載稱一俟俄國與波斯爭執事件了結後當立即將波斯鐵路爲最後之測量預備築造德國不得直接投資於此路云

以上特約路透電

論說

議和之目的

清軍議和代表已抵滬矣。昨日已開議矣。議和條件雖未正式宣布。然道路已紛紛傳說矣。顧記者於此有不能已於言者。則此次議和之目的是也。

議和之目的。以記者個人眼光窺之。不外三端。平和了結。以免地方糜爛生靈塗炭。一也。建設健全之國家。以爲吾國計久遠。二也。聯合全國之人。以謀全國之幸福。杜鬩牆之爭。三也。蓋非此。則無和可議也。

夫目的既已如是矣。則凡妨害此目的者。萬不能提議。自無待言。而如何以達此目的。則視乎議和之條件如何。夫既欲免地方糜爛生靈塗炭。則當一面停戰。一面嚴懲殘殺騷擾之軍官。既欲爲吾國計久遠。則當采用最良之政體。毋伏二次革命之隱患。既欲謀全國幸福。則當名實相稱。勿徒爲一人一姓擁護特別之權利。是數者固皆一定不易之理。民軍起義之意在此。肯與清使議和之意亦在此。即清使南來之義務。亦何嘗不如此也。設使不然。則秣馬厲兵。相見於疆場可矣。何必萬里跋涉而平和之是議也。

或謂清帝未必肯引退。北來諸使有所希望於清廷。亦未必願清帝之引退云云。記者竊不謂然。是蓋未明今日大勢者之言。清廷親貴捨政監國退位。肘腋干矛。自保不暇。更何暇作奢望。亦何能作奢望。民軍既允禮遇皇室。則與其革命相尋。朝不保夕。何如引退閒居。尚可長保富貴也。所謂清帝室之必不反對者此也。北來諸使大半爲朝中俊傑。治亂之故。豈所未聞。以言名位。則民國告成。固當任官維賢。以言保國。則共和政府必愈於乳臭朝廷。況政治改良。亂機消滅。不惟全國之人幸福無涯。諸使之身家與其子孫。皆可轉危爲安。轉禍爲福。亦何苦不贊成共和。所謂諸使必不反對者此也。

嗚呼。大勢所趨。非人力所能轉移。革命之起。不過二月。而全國響應。勢如破竹。人也。亦天也。順乎天而應乎人。是今日議和之目的。即彼此所當遵循者矣。

清廷諭旨

十月二十七日奉旨內閣代遞孫寶琦電奏因病懇請開缺等語山東巡撫孫寶琦著准其開缺欽此

又奉旨內閣請簡山東巡撫胡建樞著補授山東巡撫欽此

又奉旨內閣請簡署山東提法使聶憲藩著署理山東提法使欽此

又奉旨內閣請簡河南河陝汝道著馬開玉補授欽此

又奉旨內閣請補河南首府遺缺河南開封府知府員缺緊要著該撫於通省知府內揀員調補所遺員缺著呂耀卿補授欽此

蓋用御寶內閣總理大臣袁世凱署名

特別紀事

●●●●●●●●中國革命史五十五紀

●京中傳言美國前總統盧司福氏擬於下月初到滬調停中國之戰事　天津專電

●資政院議員因民清兩軍正在議和之際故日來暫不開會

●袁世凱現擬添練憲兵兩隊藉以稽查水陸各軍　以上北京專電

●袁世凱欲借外國兵力阻止民軍北上故各國來華陸兵皆准其分駐天津一帶其軍艦則准其停泊大沽口秦皇島等處　天津專電

●袁世凱及清內閣人員今日(廿八日)遷至外務部新造之迎賓館內辦事

●公使團照會外部清廷不應以馮國璋總統禁衛軍請袁世凱收回成命否則當議取締方法　以上北京專電

●王鐘聲一案與國駐京公使以探訪局誣國事犯爲匪棍蒙蔽領事全行拿去處以非刑實爲侵權違法已向清外務部交涉　天津專電

●清政府擬特派專人前赴西安探聽該處西人消息並籌保護之法　北京專電

●清天津鎮總兵張懷芝現又赶招新兵十營預備戰事

●山西民軍現向西安進發期與陝西民軍聯絡　以上天津專電

●清陸軍大臣王士珍日前電飭張勳勿與民軍開戰以維和局　北京專電

●南京民軍前哨昨日在蚌埠與張勳兵相遇[illegible]戰聞民軍稍有損失　南京專電

●聞四川省城已於十五日前宣告獨立

●傳言端方已在資州天后宮內被所屬之兵刺死或云炸斃　以上宜昌專電

●上海登載東京電報所言日英兩國强迫清政府及民軍締結平和立憲君主政體之說實係訛傳日英兩國致力之眞意蓋欲使兩方面開始平和談判而已實無干涉及强迫之意　東京專電

●東京電日本報紙載稱英日兩國已互相立約向中國聯合干涉電飭上海領事團從中調停云云日本外務省以爲此等風說不足爲據　特約路透電

●紀民清兩軍第一次議和事

▲昨日下午二時伍總代表偕參贊與唐使相見先由伍總代表與唐使換驗文憑畢伍總代表提議請唐使致電袁內閣謂十九日停戰以後凡湖北山西陝西山東安徽江蘇奉天各省均應一律停戰不得進攻俟得確實回電承諾後始行正式之討論且開議以後如再有此等情事須將擅自行動之軍隊彼此均處以嚴罰云云唐使已允即電袁內閣伍總代表亦已電告武昌暨山陝矣

▲附志　清廷議和專使唐紹怡君廿七日到滬後即於是日下午用正式禮往見民國議和總代表伍廷芳君至昨晨九時半鐘伍廷芳君復往唐紹怡君處答拜暢談半時之久臨行面訂午後在大馬路議事廳會議云

茲將是日兩方面會議諸君姓氏列下

清國專使唐紹怡　參贊許鼎霖　趙椿年　馮懿同　歐賡祥

民國總代表伍廷芳　參贊温宗堯　王寵惠　汪兆銘　鈕永建　王正廷

●西報紀民清兩軍議和情形

▲英工部局以大馬路市廳與民清兩軍代表會議之所代表到會在今日(即昨日)下午甫鳴二鐘之後市廳門口有西國捕目二人站立廳以內有偵探一班巡察廳以外則印捕持槍在馬路往來梭巡西人尚有竚視者若華人則概不得行近英總巡勃羅斯君捕頭瓊生君均親自蒞止而工部局議長葛蘭君亦躬自到場迎迓鐘鳴二下約閱五分鐘即有馬車四輛馳至是爲清政府之代表有紐約某報訪員攝影後該代表等即入市廳既而民軍代表四人至又有乘大機器車緊接而來者則伍君廷芳也與伍君廷芳同車者爲温君宗堯温君原籍廣東學於香港操英說甚嫻熟昔日馬凱條約之訂立温君即預其事者也伍温二君由勃羅斯君延接握手爲禮計議和員凡十二人每造各六人議事室內除十二人外其餘皆弗獲與

演劇助餉　共和戰爭餉源支絀凡屬熱心士女無不樂爲捐輸茲擇十一月[illegible]

[illegible]台夏孺諸藝員排演新劇除數台開幕外[illegible]

處世界競爭之大舞臺無論何業若無學問斷不能占優勝[illegible]科一道亦然考泰西各國[illegible]

上海新開 國民旅館 十一月初一開幕

夫今日之世[illegible]特別心裁不[illegible]主人[illegible]作旅館[illegible]後往來均達通衢即[illegible]園鋪設草地種花木園外道路寬闊以便[illegible]停歇車馬之便又且貴客早晚可行花園遊玩並內設書樓間彈子間大餐間會客廳[illegible]房官房套房均皆光亮通明空氣鮮鹽又宜設立座莊字號陳設全新西式器具加硍光衣廚梳飾粧檯寬大銅梗鐵床紅木檯椅綢縐被褥房間之寬暢伺應之週都並聘名廚烹調精潔英法大餐肴饌無美不臻實爲本埠惟一完全之極大旅館也貴客盍止幸賁臨焉　電話三三一二號

[illegible]口皆碑之徐景明先生

[illegible]徐景明文兩先生[illegible]洲畢業[illegible]列最優等以進士觀察[illegible]其[illegible]時久爲[illegible]生求治[illegible]跡相接門限爲穿洵不愧牙科聖手苟無學問閱歷曷能臻此牙補牙鑲牙均係西式生素[illegible]牙患久請泰西著名牙科醫治皆罔效後得先生治愈食物較前有力如天衣無縫[illegible]吳[illegible]庭謹啓佈置兼設雅麗治牙器具亦以數萬金購自泰西極其精良迥非別家所及誠治牙中巨擘也然近有無恥之徒命名近似希圖影射者求治者請認明上海四川路四十號徐景明總局四馬路嶺南樓徐景明分局庶不致誤

接特別紀事

▲下午馬路兩旁華人站立者以百計然市廳門前則擯除閒人甚形淸靜

▲市廳兩邊之貴州路與廣西路均有印捕看守凡相近會議廳之處車輛皆不准來往巡捕守護絕嚴卽有家住各該處者出入亦甚困難

▲會議頗久當五點半鐘尙未散　以上譯文匯報

▲日本某報聲稱現中華以英日兩國之忠告時局已漸有變易大約可望建設**君主政體**而不復專主於民主政體矣

▲又日本時事新報載稱英日兩國使臣曾以親睦之勸言使民淸兩造**議和於上海**英日兩國頗欲其建設君主立憲政體而卽以憲法信條十九條爲之基礎並甚願力保**議和之必見於實行**袁世凱曾函覆日使頗極贊成英日兩使並嘗以同樣之意見通告上海民黨駐美日本使署參贊某君卽於本月十四日由東京赴北京者現已奉命自北京赴滬矣

原按此項消息究屬確否殊**未敢遽下斷語**　以上譯字林西報東京電

●補紀議和代表初次在漢之問答

▲淸廷議和專使唐紹怡於本月二十一日十一句鐘到漢有英領事及英公政局之局[illegible]民軍代表接至英公政局之布房居住至二句鐘民國軍之代表王正廷與唐開祕密議會王問聞淸軍有**乘停戰期內**由漢口調兵至山陝**攻彼處民軍**者此舉殊非正道唐謂斷無此事可以身家性命相保王又謂鄂軍聞閣下來漢議和本已電請伍廷芳君伍因民軍之外交部在滬不能來漢予意請閣下至滬若何唐謂此事容予思索再定行止王乃告別

▲至下午七句鐘民軍代表胡英孫發緒王正廷等始與唐開正式談判孫首言曰閣下歷游歐西當知淸廷堪爲中國之政府否況閣下肄業美國亦羨慕美之政治否閣下爲漢人中之人物豈不願中國之自由耶唐云此次我國**起義**予甚表**同情**滿廷**以漢人擊漢人**之手段予亦**深知**惟此來總以保無戰爭爲目的胡英曰閣下誠不愧爲外交之幹員但某等初意本欲伍君來漢開議現伍君既未到仍如王君之條陳請閣下至滬何如唐曰可孫君謂既經承允某等當請都督派兵輪護送至滬唐曰極感盛意特予甚願與黎都督一晤不識能請都督至美領事署面談否胡曰當爲代述尊意於是散會此時已十一句鐘矣

按此稿之發較昨稿先一日而到滬反遲一日補錄於此閱者可與昨稿參觀

●東報要聞摘譯

▲英國公使所擬**議和條款**中最重要者卽中國政體定爲**君主共和國保存皇帝另選大總統**施行一切政務

▲兩方面如能於此條件共表同意則此次之議和必能平和解決無疑矣

按英使所擬條款與民黨所主張實爲極端之反對欲其表同意似未必能也

▲袁世凱自從攝政王退位後極力**辦理宮廷**之廓淸皇帝典學亦擬由**漢人管理之**並以**太監**爲宮廷中腐敗之根源擬**逐漸罷黜**現在宮內太監計共四千人彼等聞有此說大爲恐慌　譯大阪朝日新聞

●錄袁世凱與伍廷芳往還電文

（爲違約進兵事）

▲袁世凱來電　伍秩庸大人鑒**北方土匪蠭起**姦殺焚掠民不聊生仁人聞之皆當痛心此等匪徒大率**冒充革軍**毫無統屬節制頗足玷辱民軍名譽尤足與民結怨現雖互允停戰而該匪徒黨擾如故絕無文明思想官軍責在保民理難坐視且**漢口**附近之**民軍**於**停戰**多日後二十一日有皖省及江東**民軍**由沌口前進**向**老關駐紮之**官軍攻擊**該處咫尺武昌尙如此違法背約他處無須枚舉執事佛心濟世當必妥籌實行息爭之策至北方民軍究有幾處係何姓名能否恪守尊處公令**實行停戰**祈查明詳示以便分別飭行免多誤會各保名譽凱有叩

▲伍廷芳覆電　北京內閣袁總理鑒有電敬悉屬籌實行息爭之策謹當竭力自効民軍之起在改政體以救國民苟可息爭決不嗜戰此次停戰以後民軍確行遵守惟**淸軍屢屢違約**將士蒙蔽鈞聽妄以**土匪汚我名譽**羣情頗憤如來電所謂北方土匪蜂起者未必非謬聽之過也現時東西南北皆民軍足跡所至與土匪決不相混土匪二字淸廷以誣我民軍久矣武昌起義淸諭卽以土匪相斥今尊電概稱北方土匪一如前此淸諭指斥武昌義師之詞此民軍之所不肯受者也卽如山西民軍尊處屢派員調和此次攻襲娘子關於停戰期內**而不停戰**意若**置諸土匪**之列其爲誣罔豈復待言幸閣下詳察天下目不能盡掩也尊電有匪徒冒充革軍姦殺焚掠等語果有此輩亦民軍所當懲惟尊電用北方概括之詞實難徵信請確指何處係此項土匪電復以便分別辦理至稱漢口民軍於停戰多日後二十一日有皖省及江東民軍由沌口前進向老關駐紮之官軍攻擊一節尤徵北軍之捏報各省軍隊固多在鄂近日**實未開戰**且沌口在漢陽之西皖省江東民軍決無飛渡漢口漢陽再從沌口進兵之理按圖卽知無待詳辨惟沌口原係鄂軍駐堵淸軍曾由漢陽衝出該地該軍曾放槍自衛委係淸軍違約攻擊**曲幷不在民軍**至詢北方民軍共有幾處係何姓名能否確守命令一節現在北方宜告獨立民軍首領姓名各報皆經宣布尊處可以查知凡電報可通地方皆能受民國政府之命令除一面通電已起義各軍遵辦外仍請閣下行飭各淸軍凡與民軍相持地方一律實行停戰以重大信爲禱伍廷芳感

●黃大元帥致汪精衞君電

▲精衞兄鑒來電敬悉此時民軍已肅淸十餘行省所未下者纔二三耳北京不早日戡定恐招外人干涉項城雄才英略素負全國重望能顧全大局與民軍爲一致之行動迅速推倒滿淸政府令全國大勢早定外人早日承認此全國人人所仰望**中華民國大統領一位斷推舉項城無疑**但現在事機迫切中外皆注意民軍舉動不早成立臨時政府恐難維持現狀難籌進行現已有各省代表擬舉興爲大統領組織臨時政府興正力辭尙未允許萬一辭不獲已興只得從各省代表之請暫充臨時大元帥專任北伐以待項城舉事後卽行辭職**便請項城充中華民國大統領**組織完全政府此非興一人之言今國人心皆有此意惟項城舉事宜速且須令中國爲完全民國不得令孤兒寡婦尙擁虛位萬一遲延不決恐全國人皆有恨項城之心彼時民國臨時政府如已經鞏固便非他人所得搖動總之東南人民希望項城之心無非欲早日恢復完全土地免生外人意外之干涉項城若肯從人民之請英斷獨行中華民國大統領與知全國人民決無有懷挾私意欲與之爭者此事盼速成功民國幸甚請以弟嘗與兄談心之**難可自我發功不必自我成**一語以爲証朔風冰肌伏維珍重興卽盼速覆效

按右電見北京帝國日報內爲袁世凱計與其爲將亡之國之總理大臣何如爲新興之國之大統領何去何從亦惟袁自擇之耳苟其不然則大統領固無分恐幷總理大臣亦不保也

●各省都督要電彙錄

▲閩軍都督電　都督陳鑒頃准贛軍政府來電擬合各省在上海設一**籌餉總機關**廣爲勸募敝省極爲贊成祈速提倡組織俾早成立是所至盼閩都督孫道仁叩沁印

▲湘軍都督電　各都督鑒敝處刻派**援鄂**湘軍第四協統**甘興典**在漢陽戰線內臨陣退逃**貽誤軍機**潰後尤復紀律不明**沿途騷擾**昨已調回**立正軍法**已電請鄂都督宣布罪狀以謝鄂省軍民特此奉聞湘都督譚延闓有印

●西報述本埠民軍備戰情形

▲前星期民軍曾決議**派遣軍隊赴南京及九江**駐紮以俟調遣故已雇定江永江孚江寬三船運載旋以擬俟和議發表再定進止故現仍駐紮製造局各該軍士多有告假出營至租界觀玩者

▲本星期末**廣東**當又有**民軍續至**招商局船恩平於二十七日由粵啓行所載軍隊約一千名並有各種軍需及野戰礮多尊瑞源廣利二輪則於二十六日啓行每艘約各裝軍隊一千名聞抵滬後當暫駐製造局以俟議和之結果

▲日前自漢口來之海籌海容海琛**三巡艦**在江南船塢**趕緊修理**以便應用其中有一艘業已入塢而民軍又以急待調遣之故業將原時在塢之汽船一艘運出聞當事者欲託下游英國船廠承修以便竣事愈速然以有礙中立故未見實行　以上譯文匯報

●武漢近事述要

▲十九日上午九點鐘時民軍軍務部有數人至漢口各赤十字會發給傷費無論百姓及淸軍民軍每人給官票五紙惟民軍於傷費之外另給餉銀計每人官票十二紙云

▲是晚五點半鐘時德商嘉利堆棧忽然失火存棧之貨如牛皮桐油以及各樣雜貨悉付一炬至夜八點鐘時漢口未燒之屋又被**淸兵放火**焚燒不知何故約一點半鐘之久始熄

▲理財部以銅元爲流通之要需今查有奸商每携銅元至漢口與敵掉換銀洋因限令此後商民出城祇准攜銅元二封多則充公

●西報述京中滿人之要求

▲滿洲八旂人員上公稟於淸肅親王有要求者數事（一）近今兩閱月之餉糈業已到期應卽照發（二）此後之月俸須作爲應得之軍餉而不可復視爲恩給金（三）學校須卽開課迫令學生照常入校其末一款則禁止吸食洋烟及各種賭博此項要求足以表示滿人對於現今時局之不滿意處固不可視爲無關重要而同時又隱然示意於袁世凱俾知八旂軍旅要亦非易與者也　譯字林西報北京電

派律脫香煙 人人都歡喜

上海洽昌土棧

本號開設法界三洋涇橋吉祥街中市自運大小洋藥川西雲土躉售零剪照箱批發兼售各種精製公烟發客還齋每兩二錢公烟每洋四錢官齋五錢老陳齋七錢陳齋九錢公齋一兩一錢冷齋一兩三錢以上[illegible]烟灰了行換齋者賣大小洋藥川雲等土格外巴飭豪賜顧請認本號招牌不誤遠近如購原[illegible]

大共和日報招聘訪員通告

本報定十一月初十日出版杭州蘇州南京武昌長沙南昌安慶廣州桂林雲南貴陽成都濟南北京天津奉天西安太原開封清江等處於內政外交軍事及各項要件擬招聘訪員凡同胞諸君有志者請寄新聞一二則本館認為合格[illegible]

肺病極可危之病。每年犯而死者。較之疆場之上。陣亡之數尤倍蓰。病由肺出。體日弱常咳嗽。時見紅。氣力日減。顏色日壞。氣機不暢發熱。夜出盜汗。痢。種種敗象。不一而足。斯時肺管漸即於腐爛矣。病人因日漸瘦弱。而至於死。皆肺病有以致之。而肺病之所稱為大仇敵者。則唯此司各脫。因其能轉弱為強。膚功克奏。不使肺病之能成巨患也。倘以本公司此言為然。庶幾乎禦敵有具。而肺病猶寇也。不至升我堂入我室矣。

奉送圖冊

新印之圖冊。中敘肺病如何情形。及療治之法。彙敘他種病情。倘君有意於今日函知敝公司索此三十二頁之圖冊。即請費一明信片可已。餘無他費也。但信內須聲明平時所向本地購藥之藥舖。及於某報中得見告白云云。信寄上海四川路第五十三號茂生洋行

各大小藥房俱有出售。但眞正司各脫。有漁父負魚商標為記。購者務須認明。

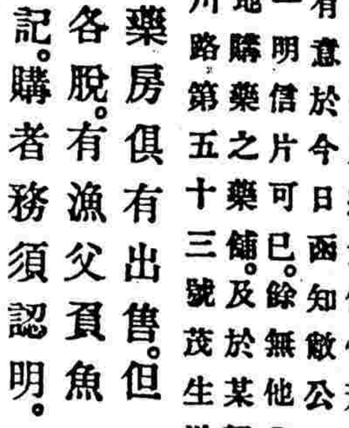
認此商標為記

成記西法剪髮

本店開設在三馬路新開報館東隔壁第五號房屋專做中外士紳剪髮兼裝假辮念餘年豪英總領事霍獎給執照並當薦張園開剪髮大會義務剪髮均豪中西士紳賞纔荷豪遠方主顧紛至杳來日有應接不暇之勢刻下小店別出心裁特裝成西式為間用電燈電氣風扇特別給発精求衛生侍應週到僱請名師一切仿照西法翹望諸函惠顧方知言之不謬也

丹桂第一台（圖記）

十月念九夜戲

謝月奎 曹玉堂 劉壽峯 月月紅 蓋呌天 黑燈 小如盦 筱菊笙 貴俊卿 曹玉堂 小孟七 張春海 陳嘉祥

九龍大山 演一捧雪 黑風神帖 怕妻頂磚 看看蘇州人 回荊龍鳳 三州呈祥 三娘教子 有勇 冀州城 無謀

群仙茶園

十月念九夜戲

蓋七省 賽春恆 王雅琴 馮子梅 賽月樵 小活猴 陸菊芬 賽寶珠 陸衡芳 金處 紅菊花 賽呂布 吳新寶

斷橋相會 演九蓮燈 鳳陽花鼓 收伏姜維 降哪吒 一風鬧海 翠屏山 小仙殺 小砂紅痣 來餘杭 全三四本 寶奇案 賽珠

永年人壽保險公司廣告

總公司創設上海廣東路十號 招足資本五十萬兩已收五萬兩 現存銀款三十一萬九千九百十兩（結至一千九百十一年三月三十一號）一年三月十八兩 萬零三十八兩（承保平常壽險） 孩童儲蓄學費險以及還費 壽險總數擔認保款 千九百十一年三月三十一號 逾銀三千一萬兩上年進款 百八十九萬六千五百五十四兩二 總董 白克爾 董事 郁賜同 總經理 倪安 壽險計算員 啓

請吃除鴉片烟害改飲咀運道倍葡萄拔蘭地酒則有益衛生及補健身體誠百歲之酒也 南京路十三號 來門洋行謹白

戊2302

文明大舞臺

念九禮拜二夜戲

小子和 打花鼓

呂月樵 取長沙

伍月華 小子和 呂月樵 沈韻秋

大香山

王永利 趙如泉 萬盞燈 沈月來

割髮代首

頭彩拾萬元

金錢主義無人無之并無不不生富有金錢之希望故各省發現彩票後人人多爭購原其爭購之初心皆欲得頭彩也然至衔頭彩者祇數萬人中一人耳雖欲徼倖得之豈不難哉今新流行一種奇藥名曰哈麥腦血日日服之有補腦補血之奇效且能強身體開智鏃長見識扁宜於商戰實業戰一戰而勝金錢即來如得十萬元頭彩此猶就淺近言之推而至數十萬數百萬亦難預計也豈不較爭購彩票為易乎

戊1935

新辦新舞臺

十月念九夜戲

金孟秀 馬飛氏 張德祿 劉培山 林步青 趙文連 夜來香 小連生 夏月珊 七盞燈 夏月潤 林步青 馬飛珠

李陵碑 小金錢豹 李義鋼 祥太太 麟下火 鄉台眞九本 二滿 一 十世紀（新茶花）十本 空中飛彈

登春臺（新開 聚記）

十月念九夜戲

劉桂芬 小玉芬 洪秀奎 金鳳山 小蓋西 月月仙 世伶玉 小鴻奎 林寶芬 金月梅 小金鐘 小菊芳

計上加計 當鐧賣馬 捉曹放曹 美封官 演亞刺目 特黃金 頰踏會 馬春樓出 富鳳山 金一山 二姐廟 金奪取 小翠成都

法界（合）群舞臺（記）

十月念九夜戲

金秀山 小寶寶 小峻峯 小春利 金翠英 韓曉峯 張福寶 小寶珊 小曉成 恩曉峯 小惠芬 恩曉峯 王寶寶

樂毅伐齊 夜送銀燈 一陣風白水 伶生過江灘 三疑巧計 挑華代宴 新車戰下 八十八計 義全書 翠依扯 金英泰山區靠山

文明大舞台

十月念九夜戲

助徐春發 滬紹先峯 軍海管燈 都蓋如泉 督周沈來 先呂月枝 鋒小桂樵 隊呂月虎 籌小春和 餉般子壽 義何金和 務小子 戲呂月

定取洛陽 戰白良關 烏盆計 小桂枝鬼割 坤髮 華代首 劉長 家沙 關花 取鼓 何香 連 卿山 打大

精益眼鏡公司

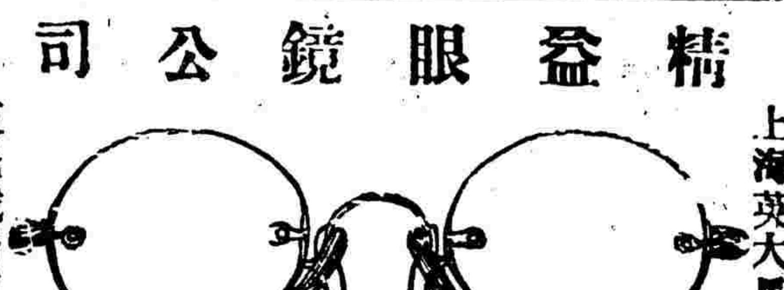

上海英大馬路

東尨城橋便是

中國第一次自製旺力克鏡片

眼鏡一項華人向無專家即有仿造亦非專門故每覺異常鈍拙且不能按照面部之大小鼻準之高低為之裝配名式弘每有壓鼻扎耳及兩端欹斜遮礙眼毛諸病本公戶同人於此研究有年特出心裁力除通病至於驗光製造裝配顏色邊脚本公司皆力求拳美堅固合乎貨客心理郎以之與向來著名之外國貨相較亦有過之無不及本公戶創辦伊始力圖進步紳商軍政學工各界以及大家名媛幸賜垂顧無任懽迎 經理張士德 協理劉致祥啓

潤肺化痰之第一品

助肺呼吸香膠

語云有病則憂無病則喜固矣人不可以有病也今時值冬季天氣漸寒有患肺病者及遠年哮喘痰鳴喉管喘之不出咽之不下欲行而氣急欲言而語塞則呻吟床褥徒呼奈何者不乏人矣本藥房自西國運有助肺良材和勻呼吸要品製成此膠其功效之偉大早已風行海、凡肺部痿弱者輕則傷風痰多重則哮喘氣急一經嘗服一濃痰立即呼吸靈化胃口漸通精神亦開尚振作於是不愧矣肺部之為將也（大法另詳服單）價仿小箱四目大箱二元四十每打箱箱元小十每打二函元此局回購原班光件諸公明顧請認牌全球老箱商標每洋附有値新一角之一認眞券的張方為其

總發行所 上海四馬路五洲大藥房及各埠大藥房均有經售

丁2324

接特別紀事

●奉天軍情彙記

▲鳳凰廳 民軍首領鮑成順即鮑化南現已率同兵士至莊河廳與顧軍會合清軍見鮑去後即將其家宅田產概行沒收以充軍費該處附近之雪裏店通遠堡各村咸抱不平即約同附近之紅鬍子揭竿而起刻已集至三千餘人並有鳳凰城內之學生等聯袂加入號稱革命軍勢欲與清軍一決死戰刻聞官軍巡防四營昨已會稟趙爾巽請速飭發快槍二千桿子彈二萬粒運至鳳凰城接濟

▲日昨省中接得營口來電謂該屬境內之田莊台及富家莊等處已集有馬鬍子六百餘人並聯合盤山廳屬之饑民四百餘人亦自號民軍現在富家莊一帶嘯集行將衝入營口以為根據之地刻下營口十分危急又無清兵開赴抵禦殊為焦灼云

▲遼陽劉二堡之民軍日前與清軍會戰一次後該處民軍因軍火不濟遂分途駐守詎清軍欲乘勢實行其殺戮手段當經該州保安會出而理阻要求清軍暫停進攻勿使生靈盡遭塗炭旋由該會公舉代表前往招撫並許徐某(司令官)以相當之位置囑將衆人解散徐以婉言謝絕該代表回城後日昨又舉數人前往痛言戰事之危險聞徐仍未允諾刻已將民軍全隊開赴遼西一俟軍火運足兵力加厚再與清軍決戰云

●奉天近聞述要

▲奉天各衙門科員人等當九月初回南者本已不少迨日人宮崎氏在鐘樓拋擲炸彈後人心大恐以為日人將作無理舉動故遂遷避一空近日來往公牘多趙爾巽一人自辦趙本有痢疾至此病勢又復加劇

▲日人進兵於東省已為各國所不許日前駐奉各國領事齊向日領詰問並無正式答文惟含糊其詞而已各領事以日人舉動有違條約各欲出而干涉

●西報述山陝軍情

▲由各種消息而觀其情節雖多矛盾然總之娘子關之民軍戰事不利所遺鎗砲軍火營帳等甚多其陣亡者凡四十名因傷而僵臥於戰地者凡二百名

▲姚統制及顏都督率領部下民軍約二千名中有受傷者若干名現已退至關隘外之二十五哩處以形勢而言此等關隘堅若金湯似不應遽被清軍所奪也民軍現正向西安府進發意在與西安之民軍聯合清軍現已可直達太原府矣

▲伍君廷芳曾以清軍在晉省違約開戰向北京抗議袁世凱答以一因民軍先取攻勢不得不為抵敵之計再則晉省無政府情形日益劇烈故不得不前進云云

以上譯字林西報北京電

▲二十七日北京電晉省清軍既奪娘子關之後即向太原府進發現已抵壽陽縣山西民軍約二千名由顏統制督率向西安府而退現駐於大谷縣之南冀與馬子晉(譯音)所部陝西民軍相應援馬君部下有勁旅約三千人今日駐於甯德關鄰近甯德關在河南西部與秦晉邊界相距不遠蓋欲與豫省之民軍聯絡也因此姜桂題率所部待於潼關以俟班英嘉(譯音)率甘肅清軍由西安府前進云

▲清軍之由蘭州府繞道甘肅往救被困於西安府之西人者在西安府西北相距三百華里處之張湖(譯音)地方將民軍擊敗民軍凡二千名其領袖二人一名郭家標一名楊金瑞(並譯音)均為清軍所捕聞一星期內西安之圍可解云

以上譯文匯報柏林電

●紀津浦及京張鐵路情形

▲津浦鐵路北段票車已通至兗州府料車通至韓莊(南北段交界處)即與南段接軌南段一路本未完工因清政府欲為運兵計遂由徐督辦命令趕速築造於本月初十日起一律完工已通料車現計南北段均已通行自天津至浦口約二十四鐘即到(每鐘行一百四十里)

▲京張鐵路一帶前因謠風頗甚辦事各員均先後避去僅有總辦及工程師住居彼處現因山西民軍約萬餘人行至張家口該路總辦並洋工程師遂亦離開所有路工全行停辦聞張家口至北京火車僅行八點鐘故日來京中甚為驚恐

●浙江臨時議會二誌

▲二十六日午後一時浙江臨時議會開第二次正式會議員到者□十五人首係續議臨時約法先期分配特別審查股報告書當由審查長范君賢方登台述明審查會之結果即行退席有某君聲請范君宣明自己政見范君復登台謂審查會之報告須取決多數但據鄙人意思都督萬不能不負責任即當時審查諸君亦均以為從法律上看來都督自應負其責任不過事實上恐多困難故以無責任為解殊不知既稱約法當然以法律為定衡查都督之責任須根據於大總統而來然無論將來中央政府對於大總統之規定效法何國其不能不負責任仍同一律比如將來或效美國之有責任派則大總統既負責任何况都督或效法國之無責任派則大總統既不負責任而都督又不負責任全國與全省兩層最高機關皆無責任試問人民何所依賴况現在中央政府尚未成立一省之軍事政事財政種種皆由都督總其成更安可不負責任乎再就外交而言現在各省紛紛獨立外人多有疑我國為自相分裂者此意原屬誤會但假如各省各有一不負責任之都督儼然一法國之大總統而各省又各有一代負責任之政務員儼然一內閣無怪外人誤會疑我國各省各自分立也

▲旋由周君珏登台辨明謂從法理上看都督原不能不負責任但以現在之時勢與現在之事實而言都督實有斷難負責任之勢然則都督既不負責任而政務員又不代負其責任豈非變成一無責任之國家故不能不以代負責任之說責之政務員

▲余君名銓起而駁之謂約法雖曰臨時實為將來憲法之基礎故不能因事實為難而竟置法理於不顧况照約法第十四條都督須由人民公舉其鄭重可知若都督不負責任不過一木偶而已無論何人皆可為之何用公舉故須查照原案第三十三條改為本會以出席議員四分之三以上之議決對於都督得提出不信任書於中央參議會云云較為周妥若慮提出無效恐屆其時果有此種手續都督亦斷無此等老面皮再占此席也

▲金君兆棪亦登台聲明謂若將原案第三十三條刪去人民對於都督絕不能干涉豈是共和政體况吾輩今日開會集議既為人民代表祇有立法要求都督担任豈有轉欲都督不負責任之理

▲兩造辨論約費一點半鐘之久於是議長宣告用投票決法贊成都督不負責任者用白票贊成應負責任者用藍票投票畢書記開報藍票得二十二票多數贊成應負責任遂通過旋議決再將原案付法律股審查

●贛軍都督續行宣布徐公度李瑞齋罪狀之電報

▲各省都督鑒潯砲台統制徐公度名世法罪狀昨已電達查此案十月銑日並據砲台戈統領呈報拿解罪犯徐世法李瑞齋崔巍提桂林王錦文孫厚齋等六人前來請將徐世法一人交該統領另行看管李瑞齋既為漢奸應即處決其餘四名請分別監禁並繳銷徐世法統制關防一顆報明將徐在湖口擅招衛兵二百名槍枝子彈共行收回其兵士或編入別隊或遣歸原籍各等情據此當將徐李二犯罪狀布告公同議決將徐世法密飭戈統領及砲標統帶陳姘訓派妥弁嚴加看管追繳公款其李瑞齋等五名均押執法部候訊適因移駐南昌未及電告既准程都督電詢合併奉聞毓寶宥印

●西報彙譯

◉北京近狀紀

▲現尚無關於訂借外債之重要會議蓋各國政府以中華今日方成為南北分離不相聯絡之勢故不願為投資之舉也

譯字林西報北京電

◉各省近狀紀

▲內地會教士赫門君已率領傳教士二十三人由太原府回至石家莊現西教士之在山西中央部者僅四人而已其在陝西南部之教士亦已啟程他往

譯字林西報北京電

◉外人預防紀

▲英國以中華正在多事之秋即於澳洲艦隊內調撥巡洋艦二艘駛往遠東以增加支那艦隊之力第一艘名批加式斯已於十九日抵香港第二艘名潑羅徐式斯亦於批加式斯啟程後之一星期內出發

譯字林西報

◉雜紀

▲招商局金陵輪船於二十六日抵滬據稱本月二十三日有中國兵艦多艘在長江上下游往返巡弋是日英砲艦勃烈多麥號巡洋艦豁丁號美艦愛爾喀諾號德礮艦羅吉號德國運船鐵達尼亞號均泊於九江次日即二十四日抵大通則英艦一艘日本砲艦一艘中國砲艦二艘訓練艦一艘均在焉聞有民軍領袖二人在大通互鬨該埠歐人均已遷避二十四日抵南京則凡中國船隻之往返者民軍監視甚嚴云

譯文匯報

謹啓者本[illegible]資本金洋四千八百萬元公積金洋一千六百[illegible]

中國赤十字會第二團分設南京事務所廣告

會董周樹三鄭介澄二君就南京古鉢營尚始公[illegible]

辛亥十月念九日 第一千四百四十五號

瀚正金銀行告白

[illegible]莊遠陽奉[illegible]領長春安東香港等名都大邑均有交通專辦交易無不竭誠應接素蒙中國官紳稱道[illegible]存款逐日往來息如一年期或六個月期或三個月期其息均隨時而爲議定其餘匯票布匯等款格外克己倘蒙賜顧請至本行面議可也

戊328

中國赤十字會第二團分設揚州事務所廣告

[illegible]分事務所已承商戴子明王金韶宋藎臣岳慶生戴鈺[illegible]沈[illegible]宋厚菴朱華堂諸君熱心[illegible]代[illegible]會議決即請周鄭二君爲南京分所經董戴子明王金韶宋藎臣岳慶生四君爲名譽董事除照會蘇都督外特此廣告 [illegible]本團收[illegible]

本團現承駐揚浙紳金君友芝熱心擔任在揚分設事務所募助經費業經全體公認金君爲揚州分事務所經理員除照會揚州軍政分府暨揚州商會協力籌助外特此登報廣告

地方時事

●各省光復後之紀聞

▲江西 贛省馬都督本擬十六日由潯起程因是日北風狂起至十七日始由潯鼓掉十八日四點鐘到贛當時各界代表均登舟歡迎人數極形擁擠又值天雨益形忙碌馬都督一一接見因是日天晚未克進城暫假光漢公司爲行轅聞馬都督此次蒞贛只帶隨員二十餘人衛隊八十名眷屬尙留潯因馬都督臨行時潯陽紳學名界均挽留甚切馬都督謂如潯陽萬一事機緊急仍來此間以故眷屬並未偕來至十九日學商各界假商務總會開歡迎會兩點鐘馬都督戎服入城沿途觀者頗爲擁擠馬都督至商會時與各界代表行相見禮首由賀君贊元宣佈開會宗旨三則 一表揚馬都督之功德 二爲證明各界歡迎之狀況 三陳述對於馬都督之希望賀君說畢後馬都督登台謂鏡實不過身居九江較他處風聲早達何勛功之可言然既承各界歡迎之盛意則應始終勿懈同負責任又謂一省之中決不容有數都督復說明兵民之關係言之頗爲懇切鼙掌之聲如雷時已鐘鳴五下遂搖鈴散會

▲贛省本月十五日先後出師赴援鄂省至十六日駛至吳城老爺廟地方適遇狂風巨浪陡作舟子搭救不及致遭覆沒已紀本報茲悉全舟軍士共五百餘人得生存者祇三十餘人贛軍政府得此惡耗當派軍務科員五人携帶棉衣百襲銅錢百串前往辦理撫卹事宜並聞軍政府擬由省再出發藥勇隊以作塡補此數不日即當鼓輪進發

▲蘇州 民黨進行社於二十七日下午假言子廟開成立大會到會者六百餘人各界均推代表演說當軍界陸佩萱演說時謂此次光復民軍之功不過一半其餘如淸政府亦暗中幇助云云參謀總廳盧世伊君以所言不倫不類大聲喝止遂同參謀劉嘉玉君憤憤而出各軍士亦隨之而行各界見軍士俱走相繼而散者四五百人後由公議電致南京都督府宣告成立並舉明推舉黎元洪爲大總統以作社中一票之權

▲藩署公估局向例庫銀兌入每千兩索費洋四角以爲津貼此次籌餉大會勸募後各鉅款往往由錢莊解庫而公估局吏俞某仍照舊索取積數頗鉅事爲軍政府所聞電稟都督飭接回電將俞某拏交審判廳治罪日前已歸案審辦矣

▲蘇屬抗租田戶向例由三縣發追租局比追此次三縣裁撤後此項佃戶是否歸司法審判抑由民政長限追一時未能解決飭由江民政長函詢都督指令交由議會公議

▲天賜莊宮巷嘉家花園三敎會之中西女士現設一袍澤社各捐物款及手製衣襪寒各具以饋本省從征義士及紅十字會受傷軍士該社總會設在天賜莊婦孺醫院每星期集會兩次商酌辦法並舉西女士卜眀慧爲社長聞第一批物件刻已備齊正在妥籌善策運往軍前給發

▲蘇垣湘團協濟會成立以來經費頗形支絀前經該會函致袁海觀請爲資助尙未達到完全之目的前日復經該會同人議決公舉該會總參議蔣鳳棠君爲代表赴滬面謁袁左兩君並陳說兩君對於此會之利害云

▲松江 西外黃君向以老師宿儒自負設塾於家生徒頗盛近見各生徒紛紛剪辮不覺怒髮上指一例責以夏楚並屏之門牆之外生徒歸告家屬有孫君麓屏者戲作一函致黃略謂小子無知大逆不道擅將髮辮剪去致見擯於忠君愛國大君子之前咎由自取夫復何言退到膳費六元已照收尙有學費則被擯出塾與自行辭退者不同大君子深明大節取予之間必有斟酌請明以敎我云云黃君不得已翌日幷將學費繳還

▲松郡從軍少年除查會祥陣亡外尙有府中校經學敎員蔣韻笙之子亦投入先鋒隊從攻寗垣家屬以久無音耗頗爲驚惶至二十六日忽自滬歸蓋因攻佔天保城時彈丸射入右臂方在上海醫院施治也於是全校同學大爲感動公製綵旗標曰中校學生攻克南京天保城戰鬥員蔣文鈞以其傷尙未痊仍需往醫院也復用軍樂整隊送至西車站而回郡人錢君代學生軍作小啓中有作滿淸專制之民生不如死爲鐵血自由而戰鬼亦稱雄之句

▲日前民政部致各鄉自治所通啓云近日時機不靖鎭鄉各區均以保衛治安籌辦團練迭向本部借撥本地房膏捐暫充經費業經分別照准然各地命名不一所有名額槍械餉章辦法未經貴區詳細報告無從備案查本部前經照請城鎭鄉各自治所籌辦團練非徒保目前之治安實爲將來改編地方警察之用應請將貴區各地方已辦之團照下開各項詳細塡報以便存查 一命名 一團丁名額 一團丁月餉 一辦團章程 一槍械 一經費（如以房膏兩捐充費者並將房膏捐數共有若干開明其以他項充費者亦一併開入） 其他因各地方特別情形另擬辦法者塡入備攷一門

▲廣東 念二日臨時省議會在總商會討論草案公舉高劍父爲臨時主席先由軍團協會代表黃伯臯提議謂代議士太多有礙議場秩序且軍人應隨時出戰不能長駐議場故本會願將代議士二十名取銷祇舉代表二十名等語同盟會代表亦表同情後表決軍團協會祇舉出代表二十名會內人不出代議士同盟會舉代表二十名會內人仍出代議士次表決三十八社團每社舉代表二名次江俠菴提議謂經報界中人會商以報界立於監督議會地位應取銷報界公會及報業公社選舉權何農惠起言此會純然立法機關抑爲軍政府補助機關尙無確定明文議事權限又未規定本應再加修正惟於事實上欲速成立故因陋就簡始終辦事人之苦心當可原諒惟以社團名義各舉代議士於理法上論本無此辦法各政黨選舉權應舘納於選舉區我民主政黨係完全政黨性質應將此次社團名義如選出代議士之權利自行放棄本黨前十九日之要求係因法人成立在草案議完表決之前如不能與各社團受相當之看待則所爭係因公權上之不平等今既不以組織先後歧視本黨應取政黨正當之行動將以社團名義而舉代議士之權利放棄不出代表到場覆選繼共和社警察團均自願取銷被選舉權實計得三十三社團次表決軍團協會同盟會三十三社團合選出代議士二十名次表決女界照前議案出代議士十名至女子選舉資格須年二十一歲以上及高等小學畢業或高等小學堂當敎員三年以上者爲合格云

▲胡都督因現在滿洲政府未滅北伐之舉刻不容緩第一第二兩軍雖先後出發此後尙須陸續會師前進全賴得一總司令部長指示機宜始足以飭戎行而操勝算已照請陳都督爲北伐總司令長所有北伐軍隊調度事宜一聽指揮

▲財政部李部長現擬於日內遷進舊藩署辦事昨已派委李兆貴李兆漢二人前往該署設立財政部辦事室以便籌畫一切至淸理財政局亦爲財政之一部分現亦由該部派人前往管理

▲軍政府成立以來百端待舉軍餉殷繁專恃本省來源實屬不敷挹注胡都督特派同盟會員歐陽鴻鈞專往小呂宋埠會同同盟會會員及該埠商務會會員廣東會館値事工界會會員各一姓會等會集舉定籌餉專責人員籌集款項以資軍餉

▲廣東敎育團省垣入團者已七百餘人外府支團尙未册報昨日舉行正式選舉投票者約六百餘人先舉正團長譚荔垣得一百零一票當選次舉副團長何劍吾得八十八票當選幷舉定各部職員准本月二十五日一句鐘開大議會簽決同票之職員云

本地時事

●威武營規則

滬軍威武營張統領所定風紀衛兵守則四條錄下

風紀衛兵者爲維持風紀警戒營內火災盜災並監察營門出入諸事而設各宜恪遵毋違

一每日由隊長派委排長一名作爲風紀衛兵司令長所有衛兵皆屬其命令管轄應派兵士二名以爲風紀衛兵

二衛兵分動哨步哨二種正營門應站步哨二名二營門應站步哨二名專管營門內外附近諸事營內飭派動哨二名週巡營內監視關於風紀火災盜災等事夜間各兵室亦宜時時巡察

三衛兵服務以二十四時間爲限哨兵交代以一時間爲限號兵一名亦屬衛兵司令長管轄衛兵交代時間定於每日午後四時

四風紀衛兵司令長每日指揮衛兵監守倉庫及軍械室並注意日課諸號音不使稍有失悞即各處之淸潔與否及公物之保存與否皆宜注意

又威武營規定哨兵守則九章

一哨兵未受過衛兵長許可者不得擅離哨所

二凡事宜服從衛兵長命令

三監視宜勤注意宜周到警戒宜嚴密

四衛兵係是軍裝務宜整齊

五對於會面之人如有詢問各事務宜親切應對不得敖慢

六休息日自正目兵以下如無證書者不得令其出營對於持物外出之人應宜索閱證明書

七服務時間須要嚴肅不得高聲喧嘩談論

八哨兵對於値日隊官及巡查將校哨兵司令等不得口述守則

九哨兵未奉衛兵長命令爲動哨以前不得擅自遊動

●定限點驗北伐軍

北伐聯軍總部日前在湖南會館所招之北伐軍隊現計投報者共有五百餘人將成一營惟北地甚爲寒冷因此報名之人尙須延請西醫逐一考驗身體是否強壯以及能耐寒與否業由該部朱總司令聘定英國醫生定於初一日到部考驗一面已由朱總司令牌示前次已經報名投軍人等定期十一月初一日午前九點鐘齊集本部聽候點驗云

●軍員陸續出發

北伐先鋒隊所招軍員現經招得二百餘人均已受過軍界敎育一俟成軍即可出發北伐而該隊長王養吾君原擬將所招之軍員定於二十七日由滬一併出發茲因軍衣等件尙未全齊且奉聯軍徐總司令來電可以暫緩二日現經改訂今日（二十九日）先行遣送軍員五十員赴寗餘俟再行定期出發昨已示諭矣

●榜示投効規則

北伐先鋒隊原額擬招募一營爲度除已招得二百餘人外缺額尙多故由該隊長王君昨又出示迅招茲將投效人員應遵條規四則榜示 一有嗜好者 一已入軍隊未退行伍及有職守者 一於軍事學毫無知識者 一無確實保證者 以上四項本隊定章均不錄用

●整頓年租積弊之示諭

上海縣民政長吳爲諭飭事照得本邑征收條漕按年照額全征實征解毫無弊混自從洋商租地征收年租抵完糧賦立法之始初無流弊乃日久玩生成爲利藪益以灘地局發現立有升科名目其實今日之新灘報升未嘗無昔日之荒廢留步在內腹裏河灘荒地隱射朦升更難枚舉是以僅收升科之費從無陞糧之案年租雖日有所增而奏銷民欠如故至於民間遺失田單准給印諭原爲一時權宜之計體卹輿情乃貪利營私者竟視爲方便之門將免科無着公地遺產飾詞請諭其中指東畫西眞僞互出匪獨交涉訟案莫從究詰因而田糧徵收淆混總之本邑田賦一經淸丈田額難免參差核實稽征賦額保無盈溢歷來辦法祇冀征收盈溢若利用其弊相沿旣久勢必變本加厲永無廓淸之日於國計民生貽害不可勝數尙復成何政體値茲庶政革興重在核實毋欺此等積弊亟應逐一釐正本民政長從年租過戶爲起點合行諭飭爲此諭仰該圖册書立卽遵照查明該管圖內凡有出租洋商轉入道契田地無論新舊務於本屆各漕册內一律過立年租戶名註明何國契號不准藉飾遺漏倘敢延誤則是有心舞弊察出立予重辦仍飭具如再遺漏願甘賠糧治罪切結呈查法隨令至切勿視爲具文切切特諭

●集議開辦貨物稅

昨日滬南商務分會邀集各商業領袖董事人等到會提議辦理產地銷場兩項貨物稅借設市政廳開辦所有章程仍照捐務成例變通辦法或由各商承認包辦或自行征收俱可執行午後兩時開會後滬軍都督陳英士財政總長朱葆珊民政總長李平書民政長吳畹九市政長莫子經農工商務總長王一亭等到會演說一時商界各業到者百餘人在會場紛紛提議本定初一日開辦嗣因爲時太促各商同聲均未預備討論是以亟請暫緩俾於初三日邀衆到會報告一切詳情然後至初五日實行開辦征收俱各允洽即行散會

●淸查江蘇海運局房產

滬南薛家浜橋境向有江蘇海運局該局畸有業產房屋本係出召取租現自民國成立以來即經民政總長查明此項業產應歸市政廳經管收租撥歸公用因飭探協同地甲淸查該局究有實產若干限卽呈報

●淵鏡未便遽釋

滿奴奸細淵鏡由諜報科偵探拘解執法科訊供不認判押候查在案茲悉淵鏡係鑲藍旗人向在保定府兵工學堂入伍生此次因事赴閩道經上海被拘即知照乃兄王景深轉稟管理旗民事務前副都統勝恩代請福建軍政府總務院長彭壽松電致滬軍都督陳君將淵鏡保釋等因陳都督以所云是否屬實一時無從偵悉候再查明核辦

●虛實均應澈究

奉天大淸分銀行總理劉伯耕劉郁芝等携帶鉅款來滬匿居滬城西門附近茲爲滬軍陳都督知悉以劉等有舞弊情事昨飭諜報偵探將劉等拘解到府轉發義武憲兵隊收押候執法科訊究昨由商界多人聯名投府具保陳都督以虛實均應澈究仍飭將劉等押候訊究核奪

●通告按日勻算發餉

昨日上海警務長發出通告云照得本警務長自蒞事而後於長警餉糈業經明定章程從優給發但逢小建亦不得遵照普通向章之多寡按日勻算以便給發茲定於本年十月份始每逢小建均須一律勻計給發以免歧異民團亦照此辦理切切特示

●浙軍湯都督致赤十字會第二團照會

本年十月二十二日准貴會第二團照會內開竊敝團於八月二十後成立即將辦公地方及派醫員救護員馳往戰地援救情形照會貴軍政府在案茲查攻寗一役敝團首隨軍隊節節進行所救傷兵最多攻天寶城時救至三百餘名爲觀戰各外賓及中西報館訪事及聯軍司令部所就近目覩者並蒙聯軍總司令部徐賜書褒謝各在案復查十月初七日由馬羣地方送往鎭江泰西醫院者重傷兵共六十九人十月初八日由馬羣送至上海同仁醫院者重傷兵共六人十月十二日由馬羣及天寶城送申者共十人至敝團初八日送同仁醫院之六名內有五名治愈已八九分計蔡財彪許子淸王超方國江黃大榮均係浙江北伐軍因急欲歸隊已於本月十九日出院卽經陪往寶記照相館合拍影片詳登標營年貌籍貫暫留敝團相應咨案照會貴軍政府應否陪同投詣麾下或另有發落之處迅賜見復遄行途照會滬軍都督府外盼切施行等由到本軍政府准此查送往同仁醫院之重傷兵六名已將治愈者計蔡財標等五名既係浙江北伐軍應請陪至司令部詢明俾令歸隊除照會司令部外相應照復爲此照會貴會第二團請煩查照轉送盼切施行

尙有本埠時事刊在後頁閱者注意

接本地時事

●商界共和團開會紀盛

昨日商界共和團在英租界白克路侯在里開成立大會來賓甚衆皆商界熱心愛國之士午後二時搖鈴開會公推嚴汝霖君爲臨時主席當由張竟成君報告開會宗旨次由軍政府代表黃膺白君演說略謂現在人人皆知共和但共和不僅全仗政府所謂興亡人人有責苟人人能組織輔助機關監督機關助新政府則共和自能成立次由俞宗周君演說以中華民國受專制之苦無論開會等均不自由現共和成立可得自由豈非幸福然共和成立必須如孔子所云毋意毋必毋固毋我不然不能成苟有我則一切不肯犧牲奚能除我字則團體可堅同胞可聯絡也次由嚴友漁君演說競爭之大義現在係共和與專制競爭中國四民勢若散沙今日共和團能結團體將來實不可限量次王博謙君演說云議和專便已到必須要求伍外交長許人民旁聽否則共和固可承認萬一誤承認君主則國民全體反對故必須要求旁聽黃膺白君再演說云民軍既委任伍君爲議和全權不致承認君主旁聽恐辦不到並述對付議和專使之方法極有條理衆皆拍手又商務報館主筆梅熙春君演說云報界爲輿論機關亦當贊助共和不可助滿政府亦極痛切並言江蘇人不及四川人以盛宣懷與程德全比較相去天淵說畢以時促不及推舉會長擇期再舉五句半鐘遂散會

●農人公會選舉職員

上海農人公會前晚在大南門外中道橋南本會所開選舉職員會茲將定舉職員姓氏錄下　正會長趙文迪　副會長沈良才　總幹事員袁頌豊　南鄉調查員張瑞堂　張阆亭　西鄉調查員錢長根　李德根　駐辦員沈玉祥　贊助員王立才　楊月如　顧翕周　黃杰生

●輿論折衷社擬刊旬報

南市新馬頭輿論折衷社會長王詠裳王敬常近以該社會場太窄已移至花衣街吉安弄昨日常會到者甚衆提議組織上海全邑社會聯合會並發行輿論折衷報以期集合言論機關增進國步現定於十一月初五日即星期日開大會更舉職員云聞所刊之報係按旬發行

●庶務長辭職

本埠西門外生生里法學研究會由胡君叔田馮君達夫等發起組織今年七月間開會公舉孫淑仁先生（名世偉日本法學士）爲正會長沈迪民先生（名鼎縣日本早稻田法政學士）爲副會長程振奇先生（名傑法制經濟科畢業生）爲庶務長現程君以另有他事兼之中華共和民國將次組成一切制度尚未更定故日前程君已致書該會辭職矣

來件

●中華民軍協濟總會簡章

第一目的　本會合全國同胞謀設籌餉統一機關專籌北伐經費以期準備軍需而作民軍後援爲目的

第二名義　本會稟承各省都督專爲協濟各省北伐軍隊餉糈起見故定名曰中華民軍協濟總會

第三組織　先設總機關於上海其支部則勸內地各省熱心同胞隨地組織惟須先與本部接洽以期一致進行

第四職務　本會職員無定額酌度各處情形選定職員陸續出發勸募對於各捐戶捐數隨時報告本會由本會登報聲明以昭大信如有特別捐數本人願交總會者由勸捐員介紹直接交付

第五權限　本會職員勸募捐款以持有本會捐票者爲限其派委各府州縣時如關於各捐項有特別事故發生時非該職員權限所能及者應報本地民政長協同辦理

第六獎勵　視捐款之多寡定獎勵之輕重其如何獎勵俟各省都督府議定後照章舉行

第七附則　以上簡章祇就捐募一方而言其詳細會規及接濟方法應俟大會成立後開會決議再行刊印宣布

發起人　鄔珍　李厚禧　姚勇忱　陳璣銘　贊成員　黃興　黎元洪　程德全　湯壽潛　蔣雁行　陳其美　馬毓寶　胡漢民　徐寶山　王鏡法

（注意）詳章待開大會議定後再行發布

來函

竊我漢族自武昌起義不一月而各省聞風響應光復至十餘省今南京早已恢復東南大局已定而我業同胞依然豚尾垂垂恬不知恥今敝同人奉軍政府委命勸籌我業軍餉等事不得不免承其難髮辮爲韃虜之標識我族受此污點至今二百有餘年矣際此新民氣象似應急速剪除以新耳目脫卻滿清之醜型豈非我同胞之大快事也想我業不乏熱心同胞諒不致落人之後耳今定於十一月朔日起一律將髮辮剪除盡淨以雪我族之恥特此佈告

上海飲片藥業公所信義堂同人謹啓

本地瑣事

城內

●飭准具保

暗殺黨馬林等來滬謀爲不軌爲滬軍政部偵悉拘解執法科候究後有馬林之兄馬鈺貿然闖入義武憲兵隊探望致被一併拘住並由馬林具稟剖白以此次來滬寔行投効并無別故陳都督諭飭候批示核奪在案昨由南京軍政府參謀顧忠琛君至滬軍政府請將馬鈺具保出外已經陳都督飭准具保

南市

●添造橋梁

滬南積穀倉舊基即祝羣女學後面河浜與張家弄對峙南至馬路北至青龍橋相距太遠行者諸多未便現經市政長查得非添設橋樑不可是以知照路政處工程處勘明地勢其橋基建立在油紙弄張家弄東西對照惟查沿浜埋有坑廁是以飭知二十七鋪地甲傳諭糞頭龔某限十一月初五日以前遷除填平以便興工

閘北

●民政總局批示

民人李靜卿稟批稟悉地保徐蘭岩如果實有得賄包庇情事殊屬不法仰司法科立提該保到案從嚴究該民著即投局候質可也　民人丁永才稟批仰司法科飭提諸慶雲到案訊明實在情形再行核辦　民婦鄧張氏稟批該氏子中學候娶有夫之婦從寬判罰以示薄懲已於前稟明白批示現罰款並未遵繳何得率請開釋不准　民婦陳梁氏稟批仰第四區區長查案具復再行核辦原稟併發

●衣包給領

一區崗巡在烏鎮路查獲孟先峯東洋車上載有衣服兩大包拘解總局昨經孫科長提訊失主狄惟誠報案認領質訊屬實判孟遞押候辦衣包給失主具領

英租界

●准予交保

英商立德榨油公司西人前在公共公廨控華人沙養瑜定貨不交等情由廨訊判押限赶向原告清理在案昨由虹口百老匯路之裕昇錢莊經理楊茂生偕同律師到堂聲訴被告沙養瑜在押已有九個月難以籌款向原告料理現今商人願爲沙擔保求請交保等語聶襄讞商諸英翰副領事判沙養瑜准予交保聽候核辦

●女孩待領

鎮江女孩左桂香蘇州女孩趙阿妹等均在公共租界廣東路等處徘徊迷途由捕查見分別帶入捕房昨晨併解公堂奉中西官訊據左桂香供年十四歲父親早故隨母來滬居住日久茲因母親回鎮江原籍小女子孑身無依求援訊之趙阿妹供年八歲餘語含糊中西官待供會商之下判一併送棲流所留養懸牌招領

法租界

●候查核辦

義記鐘表店主陸桂龍訴稱有堂姪何玉借住店中乘間捲竊金銀表等物共值洋二千餘元逃遁無蹤至六月初一日將當票一捲拋入店中我妻見而追趕已被逃去今始尋獲交捕送究質之何玉一味狡賴中西官判押候查明核辦

美租界

●日人自戕

北四川路四十二號日本酒店內某日人前晚不知因何開手槍自戕擊傷咽喉經捕房車送日本醫院療治不識能保無碍否

●撞傷小孩

汽車夫顧阿南昨午駕車過鄭脫路撞倒小孩顧阿寶磕傷頭面經捕送往同仁院醫治

氣喘被治

如患胸部孱弱　肺炎　肺膜炎　癆瘵　氣喘　呼吸不靈　心病　喉痛　傷風　咳嗽　氣管炎　氣管哮喘　重喉管舊炎　失音　久咳　嘔血吐血　胸悶　時多盜汗　吐灰色或黃色痰　夜不能眠等症服他藥無效則請一試聖保羅修道院膏子藥可保終身康健此神驗之膏子藥醫治之效力業經千萬人試過無論老少體弱病後莫不受其益此藥眞能益壽延年者也

今將此藥運售中國以公同好　購藥諸君務請　認明眞僞藥匣口均用藥廠主人［簽名］簽字之紅紙條封固否則贗鼎也必無效驗切宜愼之

●價目　大瓶計重五百五十格蘭計洋二元　小瓶計重二百三十格蘭計洋一元二角五分
大瓶每半打十元五角　小瓶每半打六元七角半
大瓶每打二十元　小瓶每打十二元五角

總發行所荷蘭國路頭登埠額克爾

中國經理處　上海好時洋行

11

代銷處
屈臣氏大藥房　中西大藥房　大英大藥房
科發大藥房　中法大藥房　中德大藥房
老德記大藥房　羅威大藥房　四路馬老德記
大英醫院　五洲大藥房　美華大藥房
普濟大藥房　南洋大藥房　河南路屈臣氏
華英大藥房　同濟大藥房　老誠濟藥房
中英大藥房　勸賑大藥房　南市中法大藥房

延年人壽保險公司賠款迅速

先夫包盤生君於本年六月間在延年人壽公司投保壽險一千元不幸於本月十五日病故即蒙該公司照數賠償祇領之下足見該公司殷實可靠誠信允孚謹登報端以誌謝忱

妾包高氏啓

女子軍事團第二次募餉淸單

張勤金鐲一付重一兩八分維克多君五元許味三金鍊一條重一兩二錢二分半朱奶奶五元許淑閒金押髮一枝重七錢九分泰豐公司四元周楊惠五十元范太太四元楊兆賢五十元陳李美英四元周宗琦君二十元黃第四元朱菊如二十元全記三元凌太太十元朱太太二元沈太太十元謝晉二元周老太太十元謝琨華二元謝少奶奶十元無名氏二元蔣玉英十元李鍾蕃君二元陳煥之君十元施三太太二元潘誠軒君十元楊三太太二元朱太太十元朱奶奶二元孫氏十元宗朱綸華二元沈太太十元吳菊記二元乾發源十元張珮秀二元衍夢主人十元黃貞二元徐太太五元陳黃美霆二元張太太五元羅花誠二元曾繁記五元唐宜三君二元沈太太五元時和號二元許太太五元積厚堂二元項如五元邱大少奶奶二元周日寶五元龔太太二元謝老太太五元李太太二元謝二太太五元趙金波君二元謝六太太五元陳高氏二元楊四太太五元吳淑貞二元楊德貞二元徐太太一元邱麗英二元張太太一元謝綬英一元張太太一元朱冰吾一元邱小姐一元隱氏一元俞小姐一元榮昌祥一元杳一元無名一元梁仲豪君一元金瑞根君一元潘芸初君一元無名一元邱幼泉一元陳道源君一元何太太一元曾鑑庭君一元翰苑一元謝德軒君一元沈太太一元潘春勞君一元姚太太一元許淑貞一元陳太太一元許蕙貞一元連記一元徐寄達一元王杏記一元程二太太一元陳太太一元楊二太太一元馬少奶奶一元王敬記一元無名一元阮太太一元俞少奶奶一元藏章記一元無名一元方太太一元朱琴珊十角楊太太一元沈子奎六角徐太太一元王錫蕃五角姚太太一元吳六小姐五角連少奶奶一元姚太太五角陸震孟太太一元葉奶奶五角俞太太一元黎陽氏五角徐太太一元曾太太五角徐太太一元左太太五角施四奶奶四角周銘德君五角沈文生君四角施成美君五角姚太太四角金永昌君五角桐太太四角通德堂六角尤宅四角林四角無力子三角申家祥君三角李奶奶二角黃桂香君三角嚴第二角顧阿榮君三角以上由暘兆良女士經收徐金虎君三角麗太太十元劉海林三角錢祥寶二元王杰二角張源泰號二元劉女士二角畢漢星三元蔡仲悅二角鮑殿勳三元田遠香二角錢家鑲一元五角以上由紀國振女士經收華星恒君一元郁鍾雲念元王熙亭君一元沈珠容五元張有卿一元郁鏡淸二元紀太太一元徐太太二元無名一元周瑞生一元林彩文一元李小洲一元許克勤一元新泰號一元謝東洲一元以上由李明卿慕英敏漢華書女士經收慕唐永年君唐永明君唐更年君合一元關兆芳君二元以上徐新華女士經收陳眉新十元葉承陵君五角陳甲三君六元禹昌誠五角陳文瑞君四元朱仲明君五角陳志廿君十元彭五元陳五元陳兆甲五元陳兆蓉五元以上潘衡女士經收蔡懷舜金戒一隻重一錢五分蔡允志二元寘太太十元以上楊兆良女士經收

華强　牛月斷癮戒烟散廣白

鴉片之害喪身敗家言之慘痛方今漢士光復凡我同胞人人有新國民之希望倘仍沉淪黑海則每精痿瘦身家且難自保豈能立於新中國哉故宜及時痛戒實爲當今急務本主人志切救世因出秘方製此散寒神能補性和效速無論老癮新癮如法化服一料半月斷根靈驗若神毫無苦楚請速購服方信無異仙丹也定價每料四元批發克己函購即寄郵費不加總發行所上海新垃圾橋廈門路衍慶里二百七十號經售處二馬路文明雅集隔壁胡純香醫室　戊2323

華成火險有限公司廣告

本公司發起股東公舉李平書先生爲總理朱葆三先生王一亭先生爲總董總公司在南市外馬路萬聚碼頭信成銀行樓上電話南市九號分行在北市河南路近四馬路商務書館對門弄內門牌九十四號承保城廂南北市房屋廠棧店舖行號貨物生財等項火險如蒙賜顧請向南市總公司或北市分行直接可也　丑110

上海新開廣仁稽土棧

本號開設上洋小東門外大街坐北朝南石庫門面親自採辦大小洋藥川西雲土原漿貴州等土一應俱全發兌兼製各種清膏如蒙諸君賜顧請認本號招牌庶不致誤　陳公[illegible]膏發客　貨眞價廉　零剪躉售照箱批發　[illegible]信局函購原班回件　戊17

中國合衆水火人壽保險公司特別廣告

逕啓者本公司創設有年資本充足久昭信用保費則格外公道賠款尤爲異常迅速且無額外浮扣等事[illegible]首設本公司大加整頓以期推廣教請沈潤卿君爲火險買辦沈君在中外經驗[illegible]辦事誠篤如有保險生意請與沈君接洽自當克己仰酬以副[illegible]

本號開設法大馬路現因擴造房屋[illegible]仙橋西首坐北朝南雙開門面親自揀選大小[illegible]

本棧開設在法大馬路[illegible]口法公館南首三層樓大洋房地位比衆寬暢如作[illegible]公館[illegible]適宜凡土商惠臨[illegible]

●辛亥十月廿九日　第一千四百四十五號●

介紹西醫周光松

先生自懸壺於華英藥房行事既忙而就診者又衆一身兼二役恐有顧此失彼之虞爰以辭却華英經理之職專事行醫並擇適中之地設一精潔醫室以取門診之近便復備汽車以應出診之迅速其嘉惠病人可謂無微不至矣醫室在英大馬路小菜場對面康里三百三十六號每日上午十下鐘至下午三鐘候診自三下鐘以後出診恐未週知特此聲明

殷子均　陳嘉典　王竹銘　殷薇三　俞厚堂　洪賦卿同啓　戊1961

紅十字會特開峨利生醫博士追悼大會

丹國醫學博士峨利生君素精剖解專科現充本會總醫院醫生兼醫學堂教員此次赴漢救護躬入戰線不避危險活人甚衆且有兵士腹部爲彈洞穿亦經博士治愈得慶更生成績優美聲譽起於旅因積勞致疾遽於十月廿二日在鄂逝世震悼殊深茲擇十一月初二日下午四時在白大橋浜南四川路轉角友甯禮拜堂開追悼大會務請會員各醫學生及與博士素有感情諸君准時蒞臨同伸哀悼無盼禱禱惟祈公鑒

中國紅十字會沈敦和謹啓

獨得秘方　婦科一索必雄丹

婦人艱於生育　服之受胎極速　如若不信　有法可試　將素不生蛋之雞　飼以此丹　半月後　蛋自生矣　信服此丹　成孕不難

婦人本無不能生育之理其不能生育者病也其病屬經水不調居多方書以盈爲熱以虛爲寒恐不盡然蓋婦人經水易虧而難盈也古人多以辛香燥熱之劑以煖子宮不知辛熱偏助陽氣香燥反耗精血況婦人性情多氣多鬱氣多則火旺鬱甚則血滯或行經反常子宮寒冷或經期腹痛赤白帶下或氣血兩虧面黃體瘦甚至崩漏刺痛此皆衝任有損元氣愈虛則經愈不調由此諸恙壘見百病叢生生育之道是以難矣本藥房誠心濟世覓得至妥至安奇方名曰婦科一索必妊丹能調和衝任之血平定肝鬱之氣去瘀生新開胃解鬱煖宮止帶聚精旺血固本調經培元壯體凡婦女一切疾病服之無不應手奏效素未生養之婦堅心服丹一料經後交合男施女受可許一舉得雄蹤使年近大衍抬年未產只須連服旬日必能一索得男曾經試過萬人皆得麟兒苟能此丹常服非但治一切疾病且能永保無滑胎暗產之患誠婦科中不世奇方也◎每料一斤洋八元每盒洋二元◎售處在上海三馬路西市小花園斜對過錬雲大藥房發售

辦香廬製　哮喘氣急丹　救命之寶

外埠來信須寫明甯波路第一百十五號批發格外克己如無消路包可退還門市起碼三角

人體百病莫苦於哮喘氣急之症

此丹乃本廬第一家創製行世

牟利之徒相率效尤遍地皆是致使求藥之人無從辨別玉石良可慨也考哮喘一症皆從氣衰感寒邪而起此外亦有腎虛火不歸原陰虛金被火尅更有痰火鬱於中風寒束其外者當哮發時聲嘶氣促頑痰上壅甚至水漿不能下咽片刻不得安臥閉目喘吼旁人不忍目覩本廬創製此丹竭十載之心血經萬人之試驗有功卓著無病不瘳早已名馳中外頌聲載道茲當天寒病發之際特將功用詳登各報俾海內病家采辦

肺氣不宜　痰火上壅　長夜咳嗽　老年氣短　氣急多痰　胸膈滿悶　痰壅哮喘　腎虛喘吼　痰哮水哮　風哮鹹哮　氣喘痰壅　年久不愈　氣虛發喘　汗出如雨

以上各症無論新病久病老年少年男人婦人只要用白開水送服藥性一到立見喘平氣順痰化咳止輕症一瓶即愈重症一料全痊且可永保斷根非如他家之藥服者略愈不服即發所可同日語也　大瓶兩元　附送止丹一服　三錢◎小瓶一元每料六瓶五元不靈包退還銀惟附近一站開間門面便是假冒須認明註冊商標天馬爲記

上海甯波路口五開間門面盆湯弄走過絲業會館　崔氏瓣香廬總發行所　T195

真參鹿茸靈芝野朮海狗腎壯陽種子衍慶丸

京都天寶齋天下馳名◎種子仙丹◎靈驗無敵◎若服他家不靈請來一試虛言欺人罪我惟天上海二馬路西鼎新里口

本草云海狗腎一物其性大爲扶陽補腎養精堅固一切諸虛百損五勞七傷夢遺滑精腰痠背痛四肢之方本齋獨秘良方選用眞正吉林老山人參關東鹿茸海狗腎並各種滋補貴品上藥君臣佐使相配製成惟藥性和平不燥不熱四時可服專治男子陽痿不舉舉而不固既舉未久或精清如水精冷如冰或未舉精先洩或而不射年輕損傷體弱之人服之陽弱爲強雖白髮老翁變爲陽台健將久服陽足宛如幼年藍田種玉左券可操堅硬如鐵甚心歡樂扶陽種子功效甚速此乃本齋獨得之秘實非敢大言欺人實是求是異常神力補命門益丹田開胃健脾壯筋活絡培元固本養精烏黑髮轉老還童却病延年多子多壽此丸扶陽種子十分靈驗敢稱第一絕非是誇口矣連服一月功效立見每料雙料念兩三十六元每兩雙料二元單料減半◎另有始創秘製鹿茸海狗腎壯陽補身種子衍慶酒大瓶四元中瓶二元功效同上廿酒如購十瓶照市九扣◎壯陽煖腎種子膏每張一元◎扶陽第一海狗腎每條洋十元功勝鹿茸十倍遠埠函購託郵局最妥　926

九購　沈製鏡面散　生髮膠　留心僞藥

本主人由化學發明沈製羊脂珠粉鏡面散一藥專治男女面上◎雀斑◎粉刺◎烟容◎酒刺◎紅點◎油光◎瘰癧◎瘡疤◎粗支◎黃黑等類雙料重用羊脂珠粉◎每洋二瓶◎每料六瓶洋二元五角單料◎每洋五瓶每瓶二角五分◎每料六瓶洋二元五角

沈製生髮膠　專治病後產後血枯氣虛不論男女均可禿髮重生每瓶大洋五角每料

以上兩種自風行以來治好之人登報揚已不計數惠贈謝信裱成屏條二十四幅張掛門口人人可看以證靈驗據各省大藥房均有經售惟仿冒甚多購者認明地址外埠郵政局妥◎批發有特別利益儘可函訂◎總發行在上海山西路盆湯弄大街集益里二弄對門

人壽醫藥室　主人餘氏啓

上海中英大藥房特別佈告

本藥房分支向來偏於各埠現値時局變遷風雲正急雖貿易仍多照常深恐辦貨諸君或爲兵戈所阻或因郵電不通以致不能就近接洽爲此特別佈告如有周折等情請即惠函逕向上海總號購辦以歸便利本藥房於軍營醫院學堂紅十字會一切救傷防疫照相藥物置備完全精美如蒙賜顧價當格外從廉又僑寓上海各界諸君欲購冬令補品及治療粧飾等藥物者亦請移至四馬路棋盤街口紅磚大洋房內爲荷想一經考較當知本藥房物美價廉實爲首屈一指也此啓

一補有十年之功

廣東彭響堂始創參茸芝朮海狗精補血生精如意丸此丸純是精液煉成故丸小力大服少勝多一補有十年之功

今天下補劑多矣怪誕離奇不可究詰惟此丸乃本堂獨創奇方純採山海生物腦髓精血及各種強身壯體補料用特別新法泡製以化學提其精液煉成合天下滋補各藥均無如此丸之製精藥妙者故力大奏速每次只服一粒足抵無數補品與市上冒名仿售每服多至數錢者有天淵之別用以補益全體其功不可思議雖極虛[illegible]弱之人試服旬日頓覺神完氣足變爲勇健強壯之軀儼若少年服之則精血愈充陽氣愈壯五臟百脉無虛弱之患豈特健陽廣嗣而已哉五十年來治愈陽痿虛損各症不可勝數如不見信請試確實功效方知不謬耳凡人色慾過度每患陽痿不舉精稀易洩舉不堅久洩而不射等症一服此丸閉精水濃溫所生子女個個強健其效一凡腎氣虧損之人由致遺精淋濁夜夢頻多等症一服此丸不特腎關煖健保不夜洩且步遠數十里不覺氣緊其效二又先天不足之人面色必黃肌肉必瘦但服此丸七日面色必紅潤肌肉必加重數斤其效三又如衰老之人每患耳聾目花行動艱難一服此丸則耳爲之聰目爲之明毫無龍鍾態狀其效四更有最明之確證凡血枯精竭老年白髮之人但能連服一月則精血充足鬢髮漸變黑色其效五他如婦女久患白帶經水或淡或黃甚或乾血成癆一服此丸則經水變紅諸患立愈常服則按月調勻生育繁盛其效六是皆最確最實之功效萬無一失是丸專治人身之精血以滋養臟腑臟腑健旺故能助筋肉發力壯腦全體臟氣種種奇妙誠非尋常補劑可及◎一服別項補藥不效者一服此丸無不充足精神頓旺若能常服不斷可保永無疾病增壽數紀◎一治命門火衰色傷陽痿自汗盜汗骨蒸潮熱心煩頭眩耳鳴目花等症服之七日不但諸病並除且永無陽痿之患◎一治下元虛冷精薄如水腰酸腿軟四肢乏力夜不安寐無夢亦遺口乾舌燥虛咳帶紅服之從前消耗悉皆塡實如初◎一治脾運不健小便短促大解艱遲過寒則怯過熱則喘脚重作腫面黃色浮肚腹彭脹服是丸便覺精神抖擻萬恙俱消○一治男婦顏容憔悴肌膚燥烈骨節拘攣筋絡牽強攣痪麻木步履艱難服是丸一月則精血充盈自然疾去身强並使婦人乳汁濃厚◎一勞倦過度及節氣變替只須晨服一粒即終日爽快不感時邪每瓶二元每料念瓶三十六元大瓶加倍單料減半外有參茸芝朮海狗精如意酒並服補益尤大每大瓶四元小瓶二元雙料加倍功力更速外貼煖腎固精膏尤妙每對二元四角上海抛球場南首廣東彭響堂啓

中國赤十字會第二團廣告致謝

茲承本團會董陸季春君經募王鏊五君助洋念元又會董姚頌南君經募姚筠軒君二十五元又會董鄧光裕堂鄧寬裕堂各捐洋二十五元又會董卓鏡澄君自助二十元經募唐翹卿五太太唐吉軒蕭漱軒三戶各洋二十元蔣大順恒興洋行大班唐伯璋三戶各洋十元盧鏡芥君六元鐘傑周黃亮璹曾醴泉吳慰卿四戶各洋五元盧曇揚四元吳雲夫二元翁先生一元又會董歐石芝陽君經募陸子文二元唐福莊歐陽柏歐陽祥茹德仁歐陽寬歐陽慧鏘歐陽慧經歐陽慧貞女士歐陽慧芳歐陽慧璁歐陽簡卿以上十一戶各洋一元茹百達唐仲瑁鄧仲和陳子莊以上四戶各洋五角又收佈道團丁立美先生經募山東基督教會諸友四元以上共收大洋二百六十五元小洋二十角統此登報鳴謝

中國赤十字會第二團廣告敬謝

茲由本團會董周樹三鄭介澄二君經募南京商界慈善家戴子明戴鈺昆宋藎臣朱華堂宋厚菴陶小爾葳雲章王金韶諸君各慨捐洋一百元又承岳慶生君代募二百元合共大洋一千元除即日添設南京分事務所登報廣告外特此奉揚盛德並佈謝忱

謹謝　天津電報局同人捐助洋七十三元五角

謹謝植之蔡鞏江楊繼賢朱懷仁四君各助洋五元劉桂芳張海門李杏泉胡惟瀚徐玉銘李慰農吳本慶李明德陳谷香李顯廷以上諸君各助洋二元高仲均陳德仁吳郎亭俞毅臣程翌雲沈炳章厲萃如王秉鏻黃恩勤田澤泉王永佳張星五胡益康張永年張之琳石振荃閻綸君沈鏡芥尹莘農韓文政程蔚慈張雲宸李小華李春生蔡學濂徭士彬高雨生周潤田孟燮臣張鴻恩莫榮棠文韓以上諸君各助洋一元潘少廉吳伯英二君合助洋一元葉鶴鳴君小洋五角除付匯水郵費補水等洋一元九角五分五厘外共收大洋七十一元五角特此登報以揚仁風

中國紅十字會部長沈敦和蘇瑀利同啓

謹謝　金陵隱名氏捐洋三百元

金陵隱名氏向有鄉黨善人之目此次憫甯地戰禍之慘死亡之衆而紅十字醫隊救護專車掩埋隊種種捨已救人之成績爲有目所共覩特惠三百元並囑書隱名氏等語祗領之下莫名欽佩謹誌謝忱

上海三馬路事務所捐務科謹刊

中國紅十字會部長沈敦和蘇瑀利同啓

謹謝　長春會會員捐助施材十具

昨承本會會員徐地山君經募永長春會慨捐雙面生漆每具價值十四元之棺木十具施當其厄有用必先謹誌謝

中國紅十字會部長沈敦和蘇瑀利同啓

中華民軍協濟總會收到諸君助餉清單

留日學生總會洋二百零二元廣東同鄉會洋四十元以上新閘路三十號梁龍君交來鄭重華君小洋二角范君小洋二角王先生小洋二角甯君小洋三角銅元二十五枚王君小洋一角王君小洋二角五齡童陳振亞君小洋一角陶女士助洋二元秦君一元陳君小洋二角劉少臣君一元王靜山君大洋一元林甄宇君五元蔣太太一元蔡吉暉君一元莫小谷君二元譚寄塵君一元劉柳雨君一元羅鏡得君一元孫君一角和記一元無名氏一元許子彬君一元胡仲李君一元一元第一貧君一元施季言君四角國民紛子一元錢選廷君五角李景韓君一元繆倚云君一元周圃堂君一元順記一元吳質誠君兩元顧子蘭君一元張芹堂君一元兩元王一坡君一元沈希白君兩元嚴磚君一元大德通一元邱濬廬君三角茅伯勳君一元王義之君三角劉思培君四角張太太兩角大通君一元太元一元儲偉武君一元許君二角陳太太二角陳君二角唐君一元楊君二角周君一元無名氏二角和康君一元李書照君一元孫君一元周坤元君十元蔡君一元無名二角郭君一元負君銅元十枚王君四角周耕耿三君十元無名四角姚君四角尹育才君四元無名氏一元孔藩卿君一元孫君一元劉承生君兩元無名氏一元協順君五元陶正一元湯太太十元吳杜等君二元朱雲望君一元無名氏兩角李志記一元劉君一元王先生君一元林鳳民君一元趙正三君兩元朱徐生君一元王福珠君一元愈順年君一元許祥順君一元孫縉裕君一元以上二十夜黍仙茶園募集共計大洋一百零九元小洋六十三角銅元三十六枚

中國赤十字會第二團敬謝廣告

茲承本團會董周頌屏君經募陸維鏞君張雨若君兩戶各捐洋二十元趙貢芝君俞佐臣君朱鑑堂君三戶各捐洋十元歐玉南倪慶雲符家元三戶各捐洋五元王佑禹潘國良張芝蘭張樹堪朱裕生五戶各捐洋二元又承同盛號德盛號二戶各捐洋五元凌雲洲君捐洋二元特此登報鳴謝

冬令家用旅行必需之品

- **補身牛肉汁**　每瓶一元五角　和中益氣開胃健脾能治百損諸虛常服功力偉大癆症亦可復元
- **清魚肝油**　上品　一元　五角　三角　調補一切虛弱專理癆嗽破金失血肺痿瘰癧小兒瘦怯等患
- **清血紅補丸**　每瓶七角半　大補血液能長氣力助精神各家紅色補丸當以此爲第一
- **補腦藥**　唐製養身培元　一元二角半　腦虛發現諸般難治之症服之立見奇功身體由此日增強健
- **麥液精**　唐製止咳補肺　一元七角半　一元　咳嗽哮喘氣逆痰多皆由肺虛而作服此所患若失神效異常
- **葡萄酒**　唐製補血　每瓶一元　調經種子壯體強身病後血虧面色枯悴四肢偃冷並宜服
- **牛骨髓哥粉**　一元　五角　製法精良毫無氣味虛人常服大有以髓補髓之功自然筋骨強健
- 純白洋香蜜　一元　六角　三角
- 紅白玫瑰洋蜜　一角起至七角半
- 滋肌香蜜膏　四角　二角半
- 凍瘡已潰未潰藥　均二角
- 法曼奠老牌牛肉汁　二元二角半
- 司各脫魚肝油　二元七角半　一元　六角
- 解百勒麥精魚肝油　二元　一元一角
- 惠司牛肉鐵酒　一元七角半
- 華大寶利魚肝油　二元半　一元半
- 安甯鰵魚肝油　同上
- **補益藥水**　貢邦　一元五角　一元　五角　一切勞傷不足及久病虧損之症連服數天即頓見康復
- **加料痰嗽糖**　五角　氣逆哮喘咳血嗽痰傷風喉癢乾咳無痰所有肺經重症投無不效
- **燉牛雞肉汁罐**　二元二角半　一元七角半　一元五角　牛汁雞汁補益最大必用此罐燉之方能提出其汁既濃且純自必功力見效倍常
- **寒夜煖脚壺**　二元　舊式湯婆子製欠巧妙惟用此壺簡便異常且其熱可以久而不散
- **旅行冷熱水瓶**　六元起碼　皮袋外加　最合旅行以及軍用所裝熱水能耐一天冷水裝入久而不壞
- **紅白象皮熱水袋**　二元起至六元　此袋可代手爐脚爐之用取携既便且溫暖如春而無火燥之患
- **香水花土蓮**　二角半　一角半　芬芳滑澤功能滋燥搽於皮膚可免皴裂且助光彩洵爲極佳粧品
- 佛羅斯貢邦藥水　二元七角半　一元七角半
- 文家官酒　同上
- 發納補藥酒　二元
- 李蘭氏雞汁　一元七角半
- 偉羅保壽汁　一元二角半
- 好立克麥精牛乳粉　一元六角　一元
- 雀窩牛乳粉　八角半
- 利濟咳嗽藥水　一元　六角
- 衞生高果粉　一元二角半　九角
- 嗄士蓮雪花　六角
- 錫條香蜜膏　二角半

● **上海四馬路中英大藥房識**　整打購買價可從廉　丁2195

滬甯火車開行時刻表

由上海開至南京

上海	南翔	崑山	蘇州	無錫	常州	鎮江	南京
上午七鐘四十五分 快車	上午八鐘六分 快車	上午八鐘四十九分 快車	上午九鐘三十九分 快車	上午十鐘三十六分 快車	上午十一鐘三十三分 快車	下午一鐘十一分 快車	下午二鐘三十七分 快車到
八鐘十分 慢車	八鐘三十九分 慢車	九鐘二十九分 慢車	十鐘二十八分 慢車	十一鐘三十七分 慢車	十二鐘四十四分 慢車	二鐘五十五分 慢車	四鐘四十六分 慢車到
十鐘正 申蘇車	十點二十九分 蘇申客車	十一點二十六分 蘇申客車	十二鐘二十二分 申蘇車				
下午一鐘五分 特別快車	下午一點二十五分 特別快車		下午二鐘四十五分 特別快車	下午三鐘三十七分 特別快車	下午四鐘二十五分 特別快車	五鐘五十一分 特別快車	七鐘正 特別快車到
四鐘二十分 客車常州止	四鐘四十八分 客車常州止	下午五鐘五十分 客車常州止	七鐘三分 客車常州止	八鐘十三分 客車常州止	九鐘十四分 客車到		
六鐘十分 夜車蘇州止	六鐘三十七分 客車蘇州止	七鐘三十分 夜車蘇州止	八鐘三十分 夜車到				
					上午六鐘五十分 常京客車	上午八鐘五十四分 常京客車	上午十鐘三十五分 常京客車到

由南京開至上海

南京	鎮江	常州	無錫	蘇州	崑山	南翔	上海
上午七鐘三十分 快車	上午九鐘一分 快車	上午十鐘四十二分 快車	上午十一鐘三十九分 快車	十二鐘三十七分 快車	下午一點十九分 快車	下午二點三分 快車	下午二鐘二十四分 快車到
八鐘二十分 慢車	十鐘二十分 慢車	十二鐘三十五分 慢車	下午一鐘四十一分 慢車	下午二點五十四分 慢車	三點五十二分 慢車	四點四十九分 慢車	五點十五分 慢車到
下午一鐘二十分 特別快車	下午二鐘四十七分 特別快車	下午四鐘十九分 特別快車	五鐘九分 特別快車	六點四分 特別快車		七點十八分 特別快車	七點三十五分 特別快車到
四鐘正 客車常州止	五鐘五十分 客車常州止	七鐘五十四分 客車到					
		上午七鐘正 常申客車	上午八鐘十分 常申客車	上午九點三十分 常申客車	上午十點二十三分 常申客車	上午十一點二十三分 常申客車	上午十一點四十六分 常申車到
				上午七點三十分 蘇申客車	上午八點二十三分 蘇申客車	上午九點二十三分 蘇申客車	上午九點四十四分 蘇申車到
				一點五十分 申中車	二點四十九分 蘇申客車	三點四十四分 蘇申客車	四鐘二十二分 蘇申車

津浦火車南段行車時刻表

由浦口開至蚌埠

浦口	浦鎮	東葛	烏衣	滁州	沙河集	張八嶺	三界	管店	明光	小溪河	臨淮關	門台子	蚌埠
上午七點二十五分	上午七點五十分	上午九點零五分	上午九點三十五分	上午十點三十分	上午十一點十分	上午十一點五十分	下午十二點三十五分	下午一點十五分	下午二點十五分	下午三點零五分	下午四點十五分	下午四點四十五分	下午五點三十分到

由蚌埠開至浦口

蚌埠	門台子	臨淮關	小溪河	明光	管店	三界	張八嶺	沙河集	滁州	烏衣	東葛	浦鎮	浦口
上午五點四十五分	上午六點三十五分	上午七點二十分	上午八點十五分	上午九點十五分	上午十點零五分	上午十點四十五分	上午十一點四十分	下午十二點十分	下午一點	下午一點四十五分	下午二點十五分	下午三點三十五	下午三點五十分到

現在工程行車暫不售頭等客票